موسوعة
أحاديث الرسول ﷺ للأطفال

إعداد
الشيخ / أمين الأنصاري



بسم الله الرحمن الرحيم

الكتاب	موسوعة أحاديث الرسول ﷺ للأطفال.
المؤلف	أمين الأنصارى .
رقم الإيداع	3846 - 2020 م
الترقيم الدولى	978-977-6677-96-8
الناشر	دار الفتح للنشر والتوزيع
تصميم داخلى	أحمد رمضان
ترخيص الصور	shutterstock

جميع الحقوق محفوظة

On Line
4Brograms & Design
تصميم وإخراج فني
أحمد رمضان
Ahmed Ramadan
002-0111-8 162 152
0101-44 88 523
online4prodes@gmail.com

دار الفتح للنشر والتوزيع
PUBLISHING & DISTRIBUTION
كفر الجزار - بنها- قليوبية .
عرب الرمل - قويسنا - منوفية.
002-0115- 4 555 818
0102- 286 800 4
info@darolfath.com

مقدمة المؤلف

أهمية علم الحديث

بسم الله الرحمن الرحيم الحمد لله والصلاة والسلام على رسول الله ﷺ وبعد

لقد أرسل الله رسوله ﷺ بالوحيين أما الوحيُ الأول فهو القرآن الكريم وأما الوحي الثاني فهو ما قاله رسول الله بنفسه وهو الحديث الشريف الذي تَكَلَّمَ به رسول الله ﷺ

وحديث رسول الله ﷺ إنما هو وحي من الله تعالى ولكن بلسان رسول الله ﷺ وقد وصفه الله بذلك قال تعالى : ﴿وَمَا يَنطِقُ عَنِ ٱلْهَوَىٰٓ ۝٣ إِنْ هُوَ إِلَّا وَحْىٌ يُوحَىٰ ۝٤﴾ النجم: ٣ – ٤

وطاعة رسول الله ﷺ واجبة علينا كطاعة الله سبحانه قال تعالى ﴿مَّن يُطِعِ ٱلرَّسُولَ فَقَدْ أَطَاعَ ٱللَّهَ﴾ النساء: ٨٠

وقد جعل الله حبَّه لخلقه على قدر طاعتهم واتباعهم لرسول الله ﷺ

قال تعالى ﴿قُلْ إِن كُنتُمْ تُحِبُّونَ ٱللَّهَ فَٱتَّبِعُونِى يُحْبِبْكُمُ ٱللَّهُ وَيَغْفِرْ لَكُمْ ذُنُوبَكُمْ﴾ آل عمران: ٣١

وما تقدم من فضل لحديث النبي ﷺ لا يمكن تحصيله إلا بمعرفة الحديث وصحته وبعضًا من معانيه .

وقد جمعنا في هذا الكتاب «موسوعة حديث الرسول ﷺ للأطفال» مئات من أحاديث رسول الله ﷺ مُقَسَّمة على أبواب العلم بداية من الإسلام وفرائضه والإيمان والعبادات والآداب والأخلاق ليشمل كل ما يحتاجه المسلم الصغير مع شرح بسيط لمعاني كلماتها وبعض أحكامها وتم عرضها بطريقة بسيطة وشيقة مع تصميمات لتوضيح المعنى وصور تناسب نفوس الصغار اللطيفة وقد راعينا جمع الأحاديث القصار للصغار لكي يسهل عليهم فهمها وحفظها وراعينا صحة الأحاديث الواردة بقدراستطاعتنا لتتم الفائدة والحمد لله الذي بنعمته تتم الصالحات .

راجين من ذلك تسهيل حديث رسول الله ﷺ للأطفال والصغار ليروا جمال سُنَّة رسول الله ﷺ وما تحتويه من عظيم العلوم والآداب والأخلاق فتحبها قلوبهم وتنشرح لها صدورهم وتنصلح بها حياتهم وتستقيم به أعمالهم

فيتبعوا رسول الله ﷺ في الدنيا ثم يلتقون به يوم القيامة ويكونون معه في الجنة إن شاء الله .

وجزى الله خيرًا كل أب و أم أعانوا أبنائهم بهذا الكتابَ وأمثالَه على معرفة حديث رسول الله ﷺ وكذلك المعلمين والمعلمات والمربين والمربيات لو وضعوه في مناهجهم التعليمية وبرامجهم التربوية .

والدال على الخير كفاعله كما أرجوا من كل صغير أو كبير يقرأ الكتاب فينتفع به أن يدل المسلمين وأصحابه وأحبابه عليه أو يُعِيرَه لغيره ليعم النفع على المسلمين ولنشر سنة الحبيب ﷺ

قال رسول الله ﷺ «بلغوا عني ولو آية» رواه البخاري

وقال رسول الله ﷺ «نضر الله امرءًا سمع منا مقالة فوعاها فبلغها كما سمعها» صحيح أخرجه الترمذي

وما كان من توفيق فمن الله وحده وما كان من تقصير فنسأل الله أن يغفر لنا ويعفو عنا إنه بكل جميل كفيل وهو حسبنا ونعم الوكيل .

كتبه / أمين الأنصاري

لعشرين خلت من شهر جمادى الأول لسنة ١٤٤١هـ

أعلام علم الحديث

لقد شرَّف الله سبحانه واصطفى أفضل رجال الأمة لحفظ حديث رسول الله ﷺ وصيانته من كذب الكاذبين وتحريف المنحرفين فجمعوا أحاديث رسول الله ﷺ الصحيحة ووضعوها في كتب تسمى بالصحاح ، كما جمعوا الضعيف منها ليميزه المسلمون ويعرفوا علله يدافعون بذلك عن رسول الله ﷺ وسُنَّته

وبذلوا في سبيل ذلك أموالهم وأفنوا حياتهم في تحصيله وتركوا بلدانهم وسافروا في كل مكان فيه أحاديثُ رسول الله ﷺ ولو كان حديثًا واحدًا فحفظوا لنا حديث رسول الله ﷺ فجزاهم الله عن رسول الله ﷺ وعن المسلمين خيرًا وأضاء لهم قبورهم وتقبل جهدهم وحَشَرَهم مع رسول الله ﷺ ونحن وإياكم وكل من نَشَرَ سُنّة النبي ﷺ وفيما يلي سنعرض سيرة مختصرة لبعض رجال الحديث رحمهم الله .

أمير أهل الحديث

الإمام البخاري (رحمه الله)

اسمه : محمد بن إسماعيل بن إبراهيم البخاري وَسُمِّيَ بالبخاري نسبة لبلده (بُخَارَى) .

مولده: وُلِدَ البخاري سنة ١٩٤هـ وقد مات أبوه صغيرًا ثم فقد بصره وهو طفل وظلت أمه تدعو له أيامًا طويلة حتى رَأَتْ في منامها نبي الله إبراهيم عليه السلام وهو يقول لها إن الله قد رَدَّ لابنك بصره فاستيقظت من نومها فوجدت أن البخاري قد أصبح مبصرًا . ثم ظهرت عليه علامات النبوغ ووهبه الله ذاكرةً قوية فكان يحفظ بها كلام الناس إذا مر بهم وهم يتحدثون في الأسواق .

كان الإمام البخاري (رحمه الله) أعظم علماء الحديث في عصره وكل العصور التالية له فقد كان يتمتع بحدة الذكاء وقوة الحفظ وقال فيه قتبة بن سعيد «لو كان محمد ابن اسماعيل في الصحابة لكان آية»

وقَالَ ابن خزيمة «ما تحت السماء كتابٌ بعد القرآن أصح من كتاب صحيح البخاري رحمه الله»

وقال الحسين بن خزيمة «ما رأيت مثل محمد بن إسماعيل البخاري كأنه لم يخلق إلا للحديث»

وقد سافر البخاري في طلب الحديث في معضم بلدان الأرض وربما سافر شهرًا من أجل حديث واحدٍ.

تحريه الصدق : لقد كان البخاري يتحرى الصدق فكان يجمع الحديث من الصادقين والحافظين وإذا رأى خللًا في الراوى كالكذب أو عدم الإنضباط لم يأخذ منه حديثًا لرسول الله .

ومن ذلك أنه ذهب لرجل عنده حديث للنبي ليستمع إليه فوجد أنه يشير للحصان بطعام ليأت إليه فلما أتى

الحصان لم يطعمه الرجل فقال البخاري لم لم تطعمه قال لأني أردت أن يأتي إليَّ وكنت أغريه بالطعام فقال البخاري أتكذب على الحصان ليأتيك ؟ فمشى ولم يأخذ من هذا الرجل شيئًا خوفًا من صفة الكذب فيه .

ولذلك سموه بأمير أهل الحديث واستطاع البخاري أن يُصفِّي أحاديث رسول الله ﷺ من الضعف وَجَمَعَهَا في كتاب سماه «صحيح البخاري» وهو أصح كتابٍ لحديث النبي ﷺ وقال فيه البخاري ما وضعت حديثًا في كتابي هذا إلا الصحيح وقال ما وضعت حديثًا لرسول الله ﷺ في كتابي الصحيح إلا اغتسلتُ وصليت ركعتين واستخرت الله فيه وكان من تلامذته الإمام : مسلم بن الحجاج وأبي داوود وابن ماجة والنسائي والترمذي رحمهم الله جميعًا ولذلك الحديث الذي يكتب خلفه رواه البخاري هو أصح الأحاديث عن رسول الله ويليه رواه مسلم ثم بقية أصحاب السنن ولذلك أهتم المسلمون بهذه الكتب الستة اهتمامًا كبيرًا وتلقوه بالقبول وقاموا بحفظها ونشرها وشرحها للمسلمين في المساجد وفي مجالس العلم ونقع الله المسلمين بهذه الكتب إلى يومنا هذا وكانت وفاته ٢٥٦ هـ عن عُمْرٍ عَامِرٍ بحفظ حديث رسول الله ونشره .

الإمام مسلم (رحمه الله)

مسلم بن الحجاج القشيري النيسابوري وُلدَ في نيسابور سنة ٢٠٦ هـ

والإمام مسلم من أكبر علماء الحديث بعد البخاري رحمه الله وهو من أصحاب الإمام البخاري وأفضل تلامذته على الإطلاق .

بدأ في طلب علم الحديث وهو في سن الثانية عشرة ونبغ في تحصيله وسافر من أجله إلى مكة وبعدما أدي فريضة الحج ذهب إلى المدينة المنورة وطلب العلم على شيوخها كما ارتحل في طلب الحديث إلى البصرة وبغداد والكوفة وسافر إلى الشام ومصر فجمع الصحيح من أحاديث رسول الله ﷺ وصنف كتابه الصحيح واسمه (صحيح مسلم) وهو أصح الكتاب بعد صحيح البخاري رحمه الله

وفاته : وتوفي سنة ٢٦١ هـ عن عُمْرٍ يناهزُ ٥٥ سنة.

أبو داود (رحمه الله)

اسمه : أبو داود سليمان بن الأشعث بن إسحاق الأزدي السجستاني

مولده : وُلِدَ أبو داود في مدينة سجستان سَنَةَ اثنتين ومائتين (٢٠٢) هـ .

عِلْمُه وَشُيُوخه : كان أبو داود رجُلًا صالحًا وصاحب درجة عالية من العبادة والعلم ، وكان ثمرة ذلك نبوغه في علم الحديث حتى قيل عنه «لقد ألان الله علم الحديث لأبي داود كما ألان الحديد لنبيه داوود عليه السلام» وأبو داود من تلامذة الإمام البخاري رحمه الله فقد كان للبخاري تأثيرٌ خاصٌ فيه إذ أنه أفاد منه إفادة عظيمة وقد اتبع سبيله في العلم وفوق ذلك فكان يشبه الإمام أحمد بن حنبل في هَديه وسمته وصلاحه وقد تتلمذ على يديه الإمام الترمذي ، والإمام النسائي وابنه الإمام أبو بكر ابن أبي داود .

مؤلفاته : وكان لأبي داود مؤلفات كثيرة منها كتابه الشهير (سنن أبي داود) وقد جمع فيه سُنن النبي ﷺ في الأقوال والأفعال وهو كتاب يأتي في المرتبة بعد «صحيح البخاري» و «صحيح مسلم» في الشهرة والمكانة ، وقد عُدَّ أول كتب السنن المعروفة وهى : سنن أبي داود والترمذي والنسائي وابن ماجة رحمهم الله جميعًا .

الإمام ابن ماجة (رحمه الله)

اسمه : هو الإمام الحافظ الكبير أبوعبدالله محمد بن يزيد بن ماجة .

مولده : وُلِدَ بقزوين سنة(٢٠٩) من هجرة النبي ﷺ

نشأته : نشأ ابن ماجه في بيئةٍ علمية ، ومن ثم شَبَّ مُحبًّا للعلم الشرعي عمومًا وعلم الحديث خصوصًا ، فحفظ القرآن الكريم ، وتردد على حلقات المحدِّثين التى امتلأت بها مساجد قزوين حتى حصَّل قدرًا كبيرًا من حديث رسول الله ﷺ .

سافر إلى بلدان كثيرة في طلب الحديث منها خُرسان والبصرة والكوفة وبغداد ودمشق ومكة والمدينة ومصر وغيرها وقد تتلمذ على يد الإمام البخاري رحمه الله ومحمد بن نمير وجبارة بن المغلس وغيرهم الكثير ..

كُتُبَهُ : ألَّفَ ابن ماجة كثير من الكتب وأشهرها كتاب (سنَن ابن ماجة) وهو رابع كتاب في السنن المعروفة وهى سنن أبي داود والترمذي والنسائي وابن ماجة ، وهو متمم للكتب الستة وهى (صحيح البخاري) ، (وصحيح مسلم) وهذه الكتب الستة هى المراجع والأصول للسُّنة النبوية الشريفة ، وينابيعها لمن بعدها من المسلمين .

الإمام الترمذي (رحمه الله)

اسمه :هو محمد بن عيسيى الترمذي ، وُلِدَ في (بوغ) وهي من قُرَى مدينة تِرْمُذْ ، وبها سمي الترمذي سَنَة ٢٠٩ هـ كان الإمام الترمذي من معاصري الإمام البخاري ومن أنجب تلامذته وكان قد كُفَّ بَصَرُه ولم يمنعه ذلك من الجِّدِ والإجتهاد في طلب العلم وكان يحب العلم والإرتحال إليه ويسافر إلى العلماء ليجالسهم وينهل من علمهم

شيوخه : وكان شيوخه هم الخمسة ذووا الكتب المعتمدة في الحديث وهم الإمام البخاري ومسلم ، وأبو داود ، والنسائي وابن ماجة رحمهم الله جميعًا .

قالوا عن الترمذي : عاش الترمذي للحديث ورحل إليه حيثما كان فأخذ العلم من الخرسانيين والعراقيين والحجازيين وقد صنف كتابه الشهير المسمى بـ (سنن الترمذي) وهو يتحدث عن أعمال وأقوال النبي ﷺ في كل أحواله

كان الترمذي قوى الحفظ قال عنه ابن الأثير : «كان الترمذي مُمَيَّزًا على الأقران ،آية في الحفظ والإتقان» .

الإمام النسائي (رحمه الله)

اسمه ومولده : هو أبو عبد الرحمن أحمد بن شعيب بن سنان بن بحر الخرساني وُلِدَ بمدينة نَسَا سنة (٢١٥) هـ من الهجرة الشريفة.

عِلْمُهُ وشيوخه : كان الإمام النسائي يحب طلب العلم والترحال من أجل تحصيله وفي سبيل ذلك فقد سافر إلى بلاد كثيرة واستوطن مصرَ ثم فلسطين وترك النسائي عدةً من كتب الحديث أشهرها كتابه في سنن النبي ﷺ والمسمى بـ (السنن الكبرى في الحديث) وكان من شيوخه اسحاق بن راهويه

وفاته : وتوفي سنة (٣٠٢) من الهجرة بمكة وقيل في فلسطين .

رحم الله أئِمة الحديث الستة وغيرهم ممن حفظ حديث رسول الله ﷺ وسنته وجعلنا وإياكم وابنائنا منهم . آمين

أَرْكَانُ الإِسْلَام



النية

أطلب بعملكَ الجنةَ :



قَالَ رَسُولَ اللَّهِ ﷺ " إِنَّمَا الأَعْمَالُ بِالنِّيَّاتِ وَإِنَّمَا لِكُلِّ امْرِئٍ مَا نَوَى" رواه البخاري عَنْ عُمَرَ بْنَ الخَطَّابِ رضي الله عنه

النية : هى الأهداف التى من أجلها تعمل

الأعمال مثل الصلاة والصيام وبر الوالدين

الأعمال بالنيات : أى قبول الله للأعمال بقدر

إخلاص النية ، وقدر الأجر على قدر النية

أركانُ الإسلام :



قَالَ رَسُولُ اللهِ ﷺ " بُنِي الإِسْلامُ عَلَى خَمْسٍ شَهَادَةِ أنْ لا إِلَهَ إِلَّا اللَّهُ وأَنَّ مُحَمَّدًا رَسولُ اللَّهِ وإِقَامِ الصَّلَاةِ وإِيتَاءِ الزَّكَاةِ والحَجِّ وصَوْمِ رَمَضَانَ "

رواه البخاري عَنْ عَبْدُاللَّهِ بن عُمَرَ رضي الله عنه

المعنى : شَبَّهَ رسولُ اللهِ ﷺ الإسلامَ كالبناءِ العظيمِ

وأن القواعد التى تحمل الإسلام ويتم بناؤه فوقها هى تلك الخمس المذكورة فى الحديث (التوحيد والصلاة والزكاة والصيام والحج)

فَضْلُ الطَّهَارَةِ وَالْوُضُوءِ



الطهارة نصفُ الإيمانِ :

قَالَ رَسُولُ اللهِ ﷺ " الطُّهُورُ شَطْرُ الْإِيمَانِ

وَالْحَمْدُ لِلَّهِ تَمْلَأُ الْمِيزَانَ " رواه مسلم

الطُّهُورُ : التَّطَهُّر بأنواعه كالاغتسال والوضوء وغيرها .

شطر الإيمان : نصف الإيمان .

دعاءٌ يفتحُ لكَ أبوابَ الجنةَ :



قَالَ رَسُولُ اللهِ ﷺ " إِنَّ أُمَّتِي يُدْعَوْنَ يَوْمَ

القِيَامَةِ غُرًّا مُحَجَّلِينَ مِنْ آثَارِ الوُضُوءِ "

رواه البخاري عن أبي هريرة

غُرًّا : نورٌ وضياءٌ يكونُ فى الوجهِ .

مُحَجَّلِينَ : نورٌ وضياءٌ فى اليدين والرجلين .

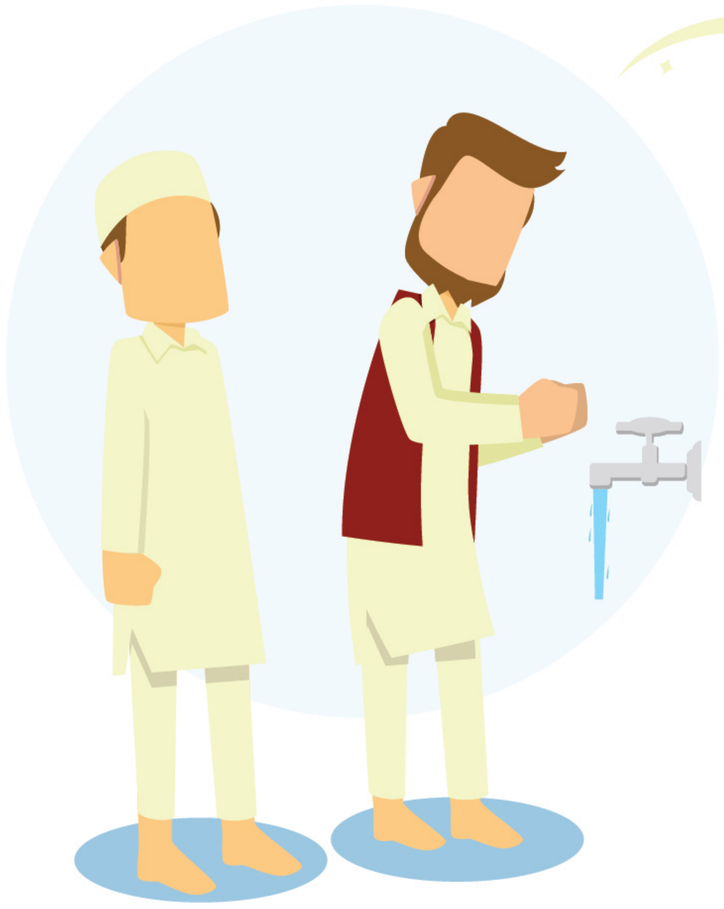

الوضوء يَمْحُو الذنوب :

قالَ رسولُ اللَّه ﷺ " مَن توضَّأَ فأحسَنَ الوضوءَ خرجتْ خطاياه من جَسَدِه حتَّى تخرُجَ من تحت أظفارِه "

رواه مسلم عن عثمانَ بن عفَّان رضي الله عنه

فأحسنَ الوضوء : أى أتقنهبغسل أعضاء الوضوء جيدًا .

خرجت خطاياه : أى غادرت أخطاؤه جَسَدَهُ .

أظفاره :أظفار أصابع يده ورجليه .



تُفْتَحُ أبواب الجنة بعد الوضوء :

قالَ رسولُ اللَّه ﷺ " مَا مِنْكُمْ مِنْ أَحَدٍ يَتَوَضَّأُ فَيُبْلِغُ أَوْ فَيُسْبِغُ الْوَضُوءَ ثُمَّ يَقُولُ أَشْهَدُ أَنْ لَا إِلَهَ إِلَّا اللَّهُ وَأَنَّ مُحَمَّدًا عَبْدُ اللَّهِ وَرَسُولُهُ إِلَّا فُتِحَتْ لَهُ أَبْوَابُ الْجَنَّةِ الثَّمَانِيَةُ يَدْخُلُ مِنْ أَيِّهَا شَاءَ " رواه مسلم عن عمر بن الخطاب رضي الله عنه

المعنى : إحسانُ الوضوءِ وقولُ شهادةِ التوحيدِ

بعدهُ يَفْتَحُ لك أبوابَ الجنةِ الثمانيةِ .

فَضْلُ السِّوَاكِ



السواك يُرْضِي الله :

قالَ رسولُ اللَّه ﷺ " السِّوَاكُ مَطْهَرَةٌ لِلْفَمِ مَرْضَاةٌ لِلرَّبِّ " رواه البخاري عن عائشة

المعنى : أن استعمالَ السواكِ لتطهيرِ الفمِ يكونُ سببًا لرضَى اللهِ سبحانَهُ وتَعَالى .



استحباب السواك عند كل صلاة :

قالَ رسولُ اللَّه ﷺ " لَوْلَا أَنْ أَشُقَّ عَلَى أُمَّتِي أَوْ عَلَى النَّاسِ لَأَمَرْتُهُمْ بِالسِّوَاكِ مَعَ كُلِّ صَلَاةٍ " رواه مسلم

لولا أن أشقَ على أمتِي : أى لولا أن يكون هذا الأمر شاقًّا عليهم لأمرتهم أن يُطهروا أفواههُم بالسواكِ قبل الدخولِ فى كلِّ صلاةٍ.

فَضْلُ الصَّلَاةِ

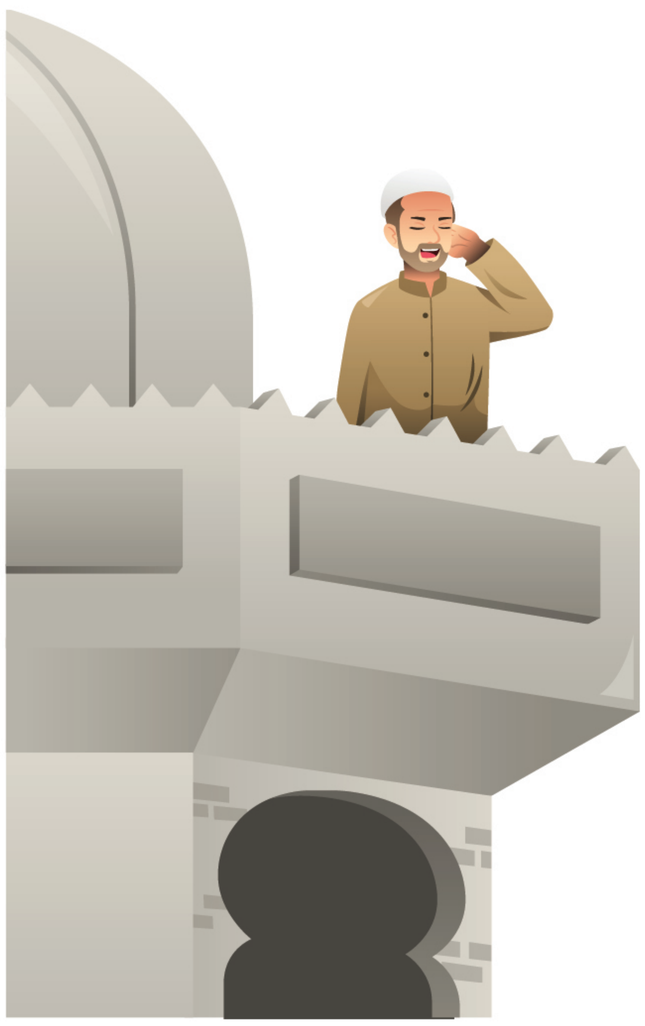

الصلاة أَحَبّ الأعمالِ إلى الله :

عن عَبْدِ اللَّهِ بن مسعود ﷺ قَالَ

سَأَلْتُ النَّبِيَّ ﷺ أَيُّ العَمَلِ أَحَبُّ إِلَى

اللَّهِ قَال " الصَّلاَةُ عَلَى وَقْتِهَا " رواه البخاري

الصلاة على وقتها : أى أداءُ الصلاةِ فى أولِ وقتِها عندَ الآذانِ .

المعنى : أنَّ أحبَّ العملِ إلى اللهِ هُو إقامُ الصلاةِ عَلَى وقتِهَا

وَعَدَمُ تَأْخِيرِها .

الصلاة أولًا :



قالَ رسولُ اللَّه ﷺ " إِنَّ أَوَّلَ مَا يُحَاسَبُ بِهِ العَبْدُ يَوْمَ

القِيَامَةِ مِنْ عَمَلِهِ صَلَاتُهُ فَإِنْ صَلُحَتْ فَقَدْ أَفْلَحَ وَأَنْجَحَ

وَإِنْ فَسَدَتْ فَقَدْ خَابَ وَخَسِرَ " رواه الترمذي بإسناد صحيح

المعنى : الصلاةُ هىَ أهمُّ الأعمال الصالحة للمسلم فى الدنيا وأول

شىء يُسأل عنه يومَ القيامةِ فإن كانت صلاتُه صالحةً فقد نجا

ونجح وإن فسدت صلاته فقد خاب وخسر

صلَاةُ الجَمَاعة

صلاة الجماعة أفضل :

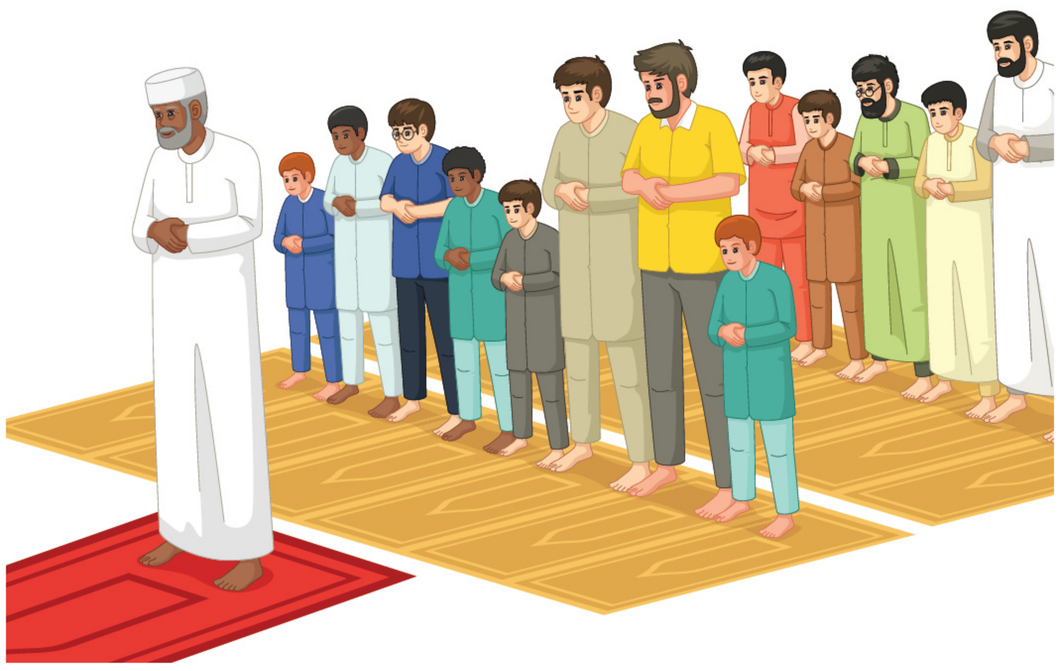

قَالَ رَسُولُ اللَّهِ ﷺ " صَلاَةُ الرَّجُلِ فِى الجَمَاعَةِ تُضَعَّفُ عَلَى صَلاَتِهِ فِى بَيْتِهِ وَفِى سُوقِهِ خَمْسًا وَعِشْرِينَ ضِعْفًا " رواه البخاري عَنْ أَبِي هُرَيْرَةَ رضي الله عنه

المعنى : أن أَجْرَ صلاةِ الجماعةِ فى المسجد يكون أكثرَ مِن الصلاةِ فى البيتِ أو العملِ بخمسٍ وعشرينَ مرةٍ .

التأمين خلف الإمام :



قَال النَّبِيّ ﷺ " إِذَا أَمَّنَ القَارِئُ فَأَمِّنُوا فَإِنَّ المَلاَئِكَةَ تُؤَمِّن فَمَنْ وَافَقَ تَأْمِينُهُ تَأْمِينَ المَلاَئِكَةِ غُفِرَ لَهُ مَا تَقَدَّمَ مِنْ ذَنْبِهِ " رواه البخاري عَنْ أَبِي هُرَيْرَةَ رضي الله عنه

أَمَّن القارئُ : أى قال الإمام: (آمين) بعد قراءته الفاتحة .

وافق تأمينُه تأمينَ الملائكةِ : أى وافق قول المأموم :آمين مع قول الملائكة .

المعنى : إذا قَالَ المُصَلِّى "آمين" مع الإمامِ فى الصلاةِ ووافقَ تأمينُه تأمينَ الملائكةِ غَفَرَ اللهُ له ذنوبَه الماضِيَةِ .

صَلَوَاتِ الْفَرِيضَة



المشىُ إلى المسجدِ :

قَال النَّبِيّ ﷺ " مَنْ غَدَا إِلَى الْمَسْجِدِ أَوْ رَاحَ أَعَدَّ اللهُ لَهُ فِي الْجَنَّةِ نُزُلًا كُلَّمَا غَدَا أَوْ رَاحَ " رواه مسلم عَنْ أَبِي هُرَيْرَةَ رضي الله عنه

غدا : أى ذهب راح : أى عاد

النزل : هى الضيافة والكرامة التى تُعَدُّ للضيف.

فى الجنة نزلًا : أى كرامة وضيافة فى الجنة يكرمُه اللهُ بها كلما ذهب أو عاد .



صلاة الصبح أمان وضمان :

قَالَ رَسُولُ اللهِ ﷺ " مَنْ صَلَّى الصُّبْحَ فَهُوَ فِي ذِمَّةِ اللهِ " رواه البخاري عن جندب بن عبدالله رضي الله عنه

المعنى : أن صلاةَ الصبحِ تجعلك فى أمانِ الله وضمانِه .

من صَلّى الصّبْحَ والعَصْرَ دخلَ الجَنة :

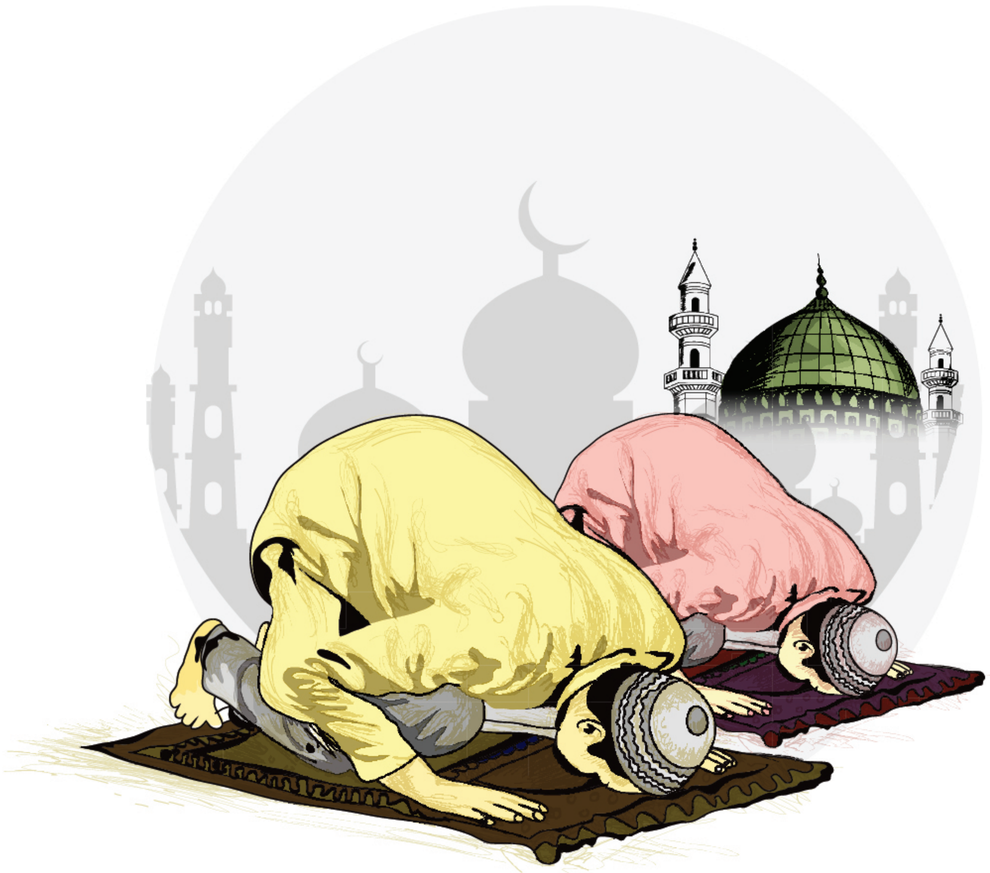

قَالَ رَسُولَ اللَّهِ ﷺ " مَنْ صَلَّى البَرْدَيْنِ دَخَلَ الجَنَّةَ " رواه البخاري ومسلم عن أبي موسى رضي الله عنه

البردان : صلاة الفجر وصلاة العصر سُمِّيَا بذلك لأنهمَا يُفْعَلَانِ فى بردى النهار وهما طرفاه حين يطيب الهواء ، فمن صَلَّاهُمَا دَخَلَ الْجَنَّةَ .

كَأَنَّكَ تصلى اللَّيلَ كُلهُ :



قَالَ رَسُولَ اللَّهِ ﷺ " مَنْ صَلَّى الْعِشَاءَ فِى جَمَاعَةٍ فَكَأَنَّمَا قَامَ نِصْفَ اللَّيْلِ وَمَنْ صَلَّى الصُّبْحَ فِى جَمَاعَةٍ فَكَأَنَّمَا صَلَّى اللَّيْلَ كُلَّهُ "

رواه مسلم عن عثمان بن عفان رضي الله عنه

الصبح : أى صلاة الفجر.

المعنى : إذا صليتَ العشاءَ فى جماعةٍ فإنَّ لكَ أجرًا كأنَّك صليتَ إلى نصفِ الليلِ وإذَا صَلَّيْتَ العشاءَ والصبحَ فى جماعةٍ فإنَّ لكَ مِنَ الْأَجْرِ كَأَنَّكَ كنتَ تُصَلِّى طُوَالَ الليلِ .

صلاةُ السنن في البيتِ :



قَال النَّبِيّ ﷺ " اجْعَلُوا فِى بُيُوتِكُمْ مِنْ صَلاَتِكُمْ وَلاَ تَتَّخِذُوهَا قُبُورًا "

رواه البخاري ومسلم عَنْ ابْنِ عُمَرَ رضي الله عنه

مِن صلاتِكُم : أى صلواتُ النوافلِ كسننِ الصلواتِ

وَلَا تَتَّخِذُوهَا قبورًا : أى لا تَجْعَلوا بيوتَكُم خَالِيَةً من الصلاةِ وذِكرِ الله فتصبحَ مثلَ القبورِ التى لا حياةَ فيهَا .

سُنَنُ الصَّلَاةِ المَفْرُوضَة

سُنّة الفجر أفضل من نعيم الدنيا :

قَالَ رَسُولُ اللَّهِ ﷺ " رَكْعَتَا الْفَجْرِ خَيْرٌ مِنَ الدُّنْيَا وَمَا فِيهَا " رواه مسلم



ركعتَا الفجرِ : هما الركعتَان لِسُنَّة صلاةِ الصبح وهما رَكْعَتَانِ خَفِيفَتَان قَبْلَ صلاةِ الفريضةِ .

خيرٌ منَ الدنيَا وما فيهَا : أَىْ أَنْ أَجْرَ المُصَلِّى لهاتين الركعتين لَهُ خيرٌ من الدنيَا وما فيهَا من نعيمٍ أو كنوزٍ أو مال .

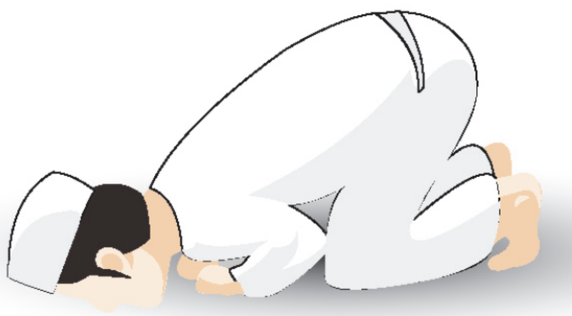

بيتٌ في الجنةِ لمن صلى السنن :



قَالَ رَسُولُ اللَّهِ ﷺ " مَنْ صَلَّى فِى يَوْمٍ ثِنْتَىْ عَشْرَةَ سَجْدَةً تَطَوُّعًا بُنِىَ لَهُ بَيْتٌ فِى الْجَنَّةِ " رواه مسلم عن أم حبيبة

ثنتى عشرة سجدة تَطَوُّعًا : أى اثنتا عشرة ركعة سُنَّةً للصلاة الفريضة وهى اثنتان قبل الفجر وأربعًا قبل الظهر واثنتان بعده واثنتان بعد المغرب واثنتان بعد العشاء فمن صلاها بنى الله له بيتًا فى الجنة .



الجنةُ لمن صلّى هاتين الركعتين :

قَالَ رَسُولَ اللَّهِ ﷺ " مَا مِنْ أَحَدٍ يَتَوَضَّأُ فَيُحْسِنُ الْوُضُوءَ وَيُصَلِّي رَكْعَتَيْنِ يُقْبِلُ بِقَلْبِهِ وَوَجْهِهِ عَلَيْهِمَا إِلَّا وَجَبَتْ لَهُ الْجَنَّةُ " رواه مسلم

يُقْبِلُ بقلبه ووجهه عليهما : أى يُصَلِّيهِما بخضوع قلبٍ .

وَجَبَتْ له الجنة : أى كُتبت له الجنة .

المعنى : مَنْ أَحْسَن الوضوء ثم صلى ركعتين يفهم ما يقوله ويخشع بقلبه فِيهِمَا دخل الجنة .

الفرضُ أَهَمّ من النافلة :



قَالَ رَسُولُ اللهِ ﷺ " إِذَا أُقِيمَتِ الصَّلَاةُ فَلَا صَلَاةَ إِلَّا الْمَكْتُوبَةُ "

رواه مسلم عَنْ أَبِي هُرَيْرَةَ رضي الله عنه

فلا صلاة إلا المكتوبة : أى إذا أقيمت الصلاة المفروضة فلا يُصَلِّ المسلم صلاة النوافل ويترك الفريضة .

صَلَاةُ الْوِتْرِ

فضل صلاة الوتر :



قَالَ رَسُولُ اللَّهِ ﷺ

" اجْعَلُوا آخِرَ صَلَاتِكُمْ بِاللَّيْلِ وِتْرًا" صحيح رواه البخاري

الوترُ : هو أن تصلىَ بعد صلاةِ العشاءِ ركعةً واحدة أو ثلاث ركعات

وهى من السنن المهمة التى حافظ عليها رسولُ الله ﷺ .

الدعاءُ في الليل :



قَالَ النَّبِيُّ ﷺ " إِنَّ فِى اللَّيْلِ لَسَاعَةً لَا يُوَافِقُهَا رَجُلٌ مُسْلِمٌ يَسْأَلُ اللهَ خَيْرًا مِنْ أَمْرِ الدُّنْيَا وَالْآخِرَةِ إِلَّا أَعْطَاهُ إِيَّاهُ وَذَلِكَ كُلَّ لَيْلَةٍ " رواه مسلم عَنْ جَابِرٍ رضي الله عنه

المعنى : فى الليل ساعةٌ مباركةٌ يستجيبُ اللهُ فيها لكل من دعاه وبالذات فى الثلث الأخير من الليل .

صَلَاةُ الجُمُعَة

الجمعةُ مغفرةٌ للذنوب :



قَالَ النَّبِيُّ ﷺ " الصَّلَوَاتُ الْخَمْسُ

وَالْجُمْعَةُ إِلَى الْجُمْعَةِ كَفَّارَةٌ لِمَا بَيْنَهُنَّ

مَا لَمْ تُغْشَ الْكَبَائِرُ " رواه مسلم

كفارة لما بينهن : سبب فى مغفرة الذنوب التى بينهن .

ما لم تُغْشَ الكبائر : أى ما لم يفعل المسلمُ الكبائرَ من الذنوب كالقتل والسرقة فمثل هذا لا تُكَفِّرُهُ بل لابد له من توبةٍ نصوحٍ كَى يُغْفَرَ لَه .

الغُسلُ والتطيبُ يومَ الجمعة :



قَال النَّبِيُّ ﷺ " الغُسْلُ يَوْمَ الجُمُعَةِ وَاجِبٌ

عَلَى كُلِّ مُحْتَلِمٍ وَأَنْ يَسْتَنَّ وَأَنْ يَمَسَّ طِيبًا

إِنْ وَ جَدَ " رواه مسلم عن أبي سعيد الخدري رضي الله عنه

كل محتلم : كلُّ شابٍ قد بلغَ الحُلُمَ وهو سِنُّ التكليفِ .

يَسْتَنُّ : يستخدمُ السواكَ لتنظيفِ أسنانِهُ .

المعنى : من آداب الجمعةِ وسننها الإغتسالَ وتنظيف الأسنان بالسواك والتطيبُ بالعطر .

ساعة الجمعة المباركة :



قَالَ رَسُولُ اللهِ ﷺ "إِنَّ فِى الْجُمُعَةِ لَسَاعَةً لَا يُوَافِقُهَا مُسْلِمٌ يَسْأَلُ اللهَ فِيهَا خَيْرًا إِلَّا أَعْطَاهُ إِيَّاهُ" رواه مسلم

المعنى : فى يوم الجمعة ساعةٌ مباركةٌ يُستجابُ فيها الدعاءُ وقيل أنها الساعة الأخيرة قبل المغرب .

صلاة سُنة الجمعة :



قَالَ رَسُولُ اللهِ ﷺ "إِذَا صَلَّى أَحَدُكُمُ الْجُمُعَةَ فَلْيُصَلِّ بَعْدَهَا أَرْبَعًا" رواه مسلم

فليُصَلِّ بعدها أربعًا : أى يُصَلِّى بعدها أربع ركعات سنةً لصلاة الجمعة يُصَلِّى ركعتين ثم ركعتين فى غير مكان صلاة الفريضة .

من مَنْهِيَّات الصلاة

التحذير من اللغو في الجُمُعَة :

قَالَ رَسُولُ اللهِ ﷺ " إِذَا قُلْتَ لِصَاحِبِكَ يَوْمَ الجُمُعَةِ أَنْصِتْ وَالإِمَامُ يَخْطُبُ فَقَدْ لَغَوْتَ "

رواه البخاري

المعنى : لا تتكلم أثناءَ صلاةِ الجمعةِ مع من بجوارك حتى لو كنت تقول له استمع للإمام فإن هذا يُضِيع بعضَ أجرِ جُمُعَتِكَ .



لا تَتْرُك قراءة الفاتحة في الصلاة :

قَال رَسُولَ اللَّهِ ﷺ

" لا صلاةَ لِمَن لم يقرَأْ بفاتحةِ الكتابِ "

رواه البخاري مسلم

المعنى : وجوب قراءة الفاتحة فى كل ركعة للأمام والمأموم وكذلك الذى يصلى منفردًا



لا تُفَوِّت صلاةَ العصرِ :



قَالَ رَسُولَ اللَّهِ ﷺ " الَّذِى تَفُوتُهُ صَلاَةُ العَصْرِ كَأَنَّمَا وُتِرَ أَهْلَهُ وَمَالَهُ "

رواه مالك والبخاري ومسلم عَنْ عَبْدِ اللَّهِ بْنِ عُمَرَ رضي الله عنه

وُتِرَ أهله وماله : أى فقد أهله وماله.

المعنى : مَن فاتته صلاةُ العصرِ فقد خسر من الأجر خسارة عظيمة كَأَنَّهُ فقد أَهْلَهُ وَمَالَهُ .

عَلِّمُوهُم الصلاةَ لسبعٍ :



قَالَ رَسُولُ اللَّهِ ﷺ " مُرُوا أَوْلَادَكُمْ بِالصَّلَاةِ وَهُمْ أَبْنَاءُ سَبْعِ سِنِينَ وَاضْرِبُوهُمْ عَلَيْهَا وَهُمْ أَبْنَاءُ عَشْرٍ " حسن صحيح- رواه أبو داود

المعنى : أمرنا رسولُ اللهِ بأن نُعَلِّمَ أبنائَنَا الصغارَ الصلاةَ ونأمرهم بأدائها فى سِنِّ السابعةِ وَنُعَقِابُهم على تركها وهم فى سِنِّ العاشرةِ .

الزَّكَاةُ وَالصَّدَقَةُ



الزكاة على فقراءِ المسلمين :

عَنْ جَرِيرِ بْنِ عَبْدِ اللَّهِ رضي الله عنه قَالَ " بَايَعْتُ رَسُولَ اللَّهِ ﷺ عَلَى إِقَامِ الصَّلاَةِ وَإِيتَاءِ الزَّكَاةِ وَالنُّصْحِ لِكُلِّ مُسْلِمٍ " رواه البخاري ومسلم

بايعتَ رسولَ اللهِ ﷺ : أى عاهدتُهُ .

المعنى : أن الصحابة كانوا يعاهدون رسولَ الله ﷺ عند إسلامهم على أداء الصلاة وأداء الزكاةِ فى أموالهم للفقراء والمحتاجين .

تصدق ولو بنصف تمرة :



قَالَ رَسُولُ اللَّهِ ﷺ " مَنِ اسْتَطَاعَ مِنْكُمْ أَنْ يَسْتَتِرَ مِنَ النَّارِ وَلَوْ بِشِقِّ تَمْرَةٍ فَلْيَفْعَلْ " رواه مسلم

المعنى : أنَّ قليلَ العملِ الصالحِ ينفعُكَ اللهُ بهِ وَيُنَجِّيكَ من النارِ ولو تَصَدَّقْتَ بنصفِ تمرةٍ .

أطعم الطعام وأفش السلام :



عَنْ عَبْدِ اللَّهِ بْنِ عَمْرٍو رضي الله عنهم أَنَّ رَجُلًا سَأَلَ النَّبِيَّ ﷺ قَالَ " أَيُّ الإِسْلاَمِ خَيْرٌ قَالَ : تُطْعِمُ الطَّعَامَ وَتَقْرَأُ السَّلاَمَ عَلَى مَنْ عَرَفْتَ وَمَنْ لَمْ تَعْرِفْ " رواه البخاري

المعنى : أفضل مَا فى الإسلامِ من الإحسان إلى الناس هو إطعامُ الطعامَ وإلقاء السلام على من عرفت ومن لم تعرِفْ من الناس فإن هذا يؤلف بين القلوب .

أَجرُ إطعامِ المخلوقاتِ :



قَالَ رَسُولُ اللهِ ﷺ " ما مِن مُسْلِمٍ يَغْرِسُ غَرْسًا أَوْ يَزْرَعُ زَرْعًا فَيَأْكُلُ منه طَيْرٌ أَوْ إِنْسَانٌ أَوْ بَهِيمَةٌ إِلَّا كانَ له به صَدَقَةٌ " رواه البخاري عَنْ أنس بن مالك رضي الله عنه

المعنى : إذا زرع المسلم شجرًا فَأَكَلَ منه إنسانٌ أو طيرٌ أو حيوانٌ فإن له أجرًا فى هذه المخلوقات جميعًا بما أَكَلُواْ .

إنّ اللهَ فِي عونِ العبدِ:



قَالَ رَسُولُ اللهِ ﷺ " مَنْ نَفَّسَ عَنْ مُؤْمِنٍ كُرْبَةً مِنْ كُرَبِ الدُّنْيَا نَفَّسَ اللهُ عَنْهُ كُرْبَةً مِنْ كُرَبِ يَوْمِ الْقِيَامَةِ وَمَنْ يَسَّرَ عَلَى مُعْسِرٍ يَسَّرَ اللهُ عَلَيْهِ فِى الدُّنْيَا وَالْآخِرَةِ وَمَنْ سَتَرَ مُسْلِمًا سَتَرَهُ اللهُ فِى الدُّنْيَا وَالْآخِرَةِ وَاللهُ فِى عَوْنِ الْعَبْدِ مَا كَانَ الْعَبْدُ فِى عَوْنِ أَخِيهِ " رواه مسلم

المعنى : أن الله سبحانه وتعالى يعينُ المسلمَ إذا أعان أخَاهُ المسلمَ ويجازيه عن ذلك خيرًا ويكونُ جزاؤُه دائمًا من جِنْسِ عَمَلِه الطيب .

سُقيا الإنسان والطير والحيوان

صدقة الماء :



قَالَ النَّبِيّ ﷺ "مَنْ حَفَرَ مَاءً لَمْ يَشْرَبْ مِنْهُ كَبِدٌ حَرِيٌّ مِنْ جِنٍّ وَلَا إِنْسٍ وَلَا طَائِرٍ إِلَّا آجَرَهُ اللَّهُ يَوْمَ الْقِيَامَةِ"

صحيح رواه البخاري في تاريخه وابن خزيمة عَنْ جَابِرِ بْنِ عَبْدِ اللَّهِ رضي الله عنه

حفر ماء : أى حفر نهرًا أو بئرًا يخرج منه الماء .

كبد حرى : أى كبد فيه حرارة الحياة .

آجره الله : أى أعطاه الله أجرًا .

المعنى : أن الماء من أفضل الصدقات ومَن حفر بئرًا للماء فله أجر بكل من شرب منه من الإنسان والجن والطير والحيوان .

الصِّيَام



أجر الصيام عظيم :

قَالَ رَسُولُ اللَّهِ ﷺ " قَالَ اللَّهُ كُلُّ عَمَلِ ابْنِ آدَمَ لَهُ إِلَّا الصِّيَامَ فَإِنَّهُ لِى وَأَنَا أَجْزِى بِهِ " رواه البخاري ومسلم

فإنه لى وأنا أجزى به : أى أنَّ الصومَ لهُ فضلٌ كبيرٌ وأنه لله سبحانه هو الذى يجزى به الصائمَ أجرًا عظيمًا .

رائحة فم الصائم :



قَالَ رَسُولُ اللَّهِ ﷺ " وَالَّذِى نَفْسِى بِيَدِهِ لَخُلُوفُ فَمِ الصَّائِمِ أَطْيَبُ عِنْدَ اللَّهِ تَعَالَى مِنْ رِيحِ المِسْكِ " رواه مسلم

خُلُوفُ فَمِ الصَّائِمِ : الرائحة التى تخرج من فم الصائم .

ريح المسك : رائحة المسك الطيبة .

المعنى : أن الله يحبُ ريحَ فَمِ الصائمِ حبًّا شديدًا حتى أنها أفضلُ عندَه وأطيبُ من ريحِ المسك .

بابُ الريانِ في الجنّةِ :



قَالَ رَسُولُ اللهِ ﷺ " إِنَّ فِى الْجَنَّةِ بَابًا يُقَالُ لَهُ الرَّيَّانُ يَدْخُلُ مِنْهُ الصَّائِمُونَ يَوْمَ الْقِيَامَةِ لَا يَدْخُلُ مَعَهُمْ أَحَدٌ غَيْرُهُمْ " رواه البخاري ومسلم

المعنى : للصائمين قدرٌ كبير فى الجنة حتى أن فيها بابًا للصَّائمين فقط واسمه باب الريان خاص بهم لا يدخل منه غيرهم .

اليوم بسبعين سنة :



قَالَ رَسُولُ اللهِ ﷺ " مَنْ صَامَ يَوْمًا فِى سَبِيلِ اللَّهِ بَعَّدَ اللَّهُ وَجْهَهُ عَنِ النَّارِ سَبْعِينَ خَرِيفًا " رواه البخاري

المعنى : أن من صام يومًا فى سبيل الله بنية صالحة فإن الله يبعده عن النار سبعين سنة بذلك اليوم .

صِيَامُ رَمَضَانَ وَقِيَامِهِ

فُتِّحَتْ أبوابُ الجنة :



قَالَ رَسُولُ اللهِ ﷺ " إِذَا دَخَلَ رَمَضَانُ فُتِّحَتْ أَبْوَابُ الجَنَّةِ وَغُلِّقَتْ أَبْوَابُ جَهَنَّمَ وَسُلْسِلَتِ الشَّيَاطِينُ " رواه البخاري

سُلْسِلَتِ الشَّيَاطِينُ : حُبِستْ الشياطين وسُجِنَتْ

المعنى : أنَّ اللهَ يحبُ أنْ يرحمَ عبادَهُ فى رمضانَ فيفتحُ لهم فيه أبوابَ الجنةِ ويغلقُ أبوابَ النارِ ويحبسُ الشياطينَ .

صومُ رمضانَ (مغفرةٌ الذنوب) :



قَالَ رَسُولُ اللهِ ﷺ " مَنْ صَامَ رَمَضَانَ إِيمَانًا وَاحْتِسَابًا غُفِرَ لَهُ مَا تَقَدَّمَ مِنْ ذَنْبِهِ" رواه البخاري

المعنى : مَن صامَ رمضانَ وهو مؤمنٌ بأنهِ فَرْضٌ من الله وراغبًا فى ثوابه غفر اللهُ له كلَّ ذنوبِه الماضية .



الصائمُ يفرحُ مرتينِ :

قَالَ رَسُولُ اللهِ ﷺ " لِلصَّائِمِ فَرْحَتَانِ

يَفْرَحُهُمَا إِذَا أَفْطَرَ فَرِحَ وَإِذَا لَقِيَ رَبَّهُ

فَرِحَ بِصَوْمِهِ " رواه البخاري ومسلم

إِذَا أَفْطَرَ فَرِحَ : أى إذا أفطر بعد المغرب أو يوم العيد بعد انتهاء الشهر .

المعنى : الصائم يفرحُ فرحتين مرةً عندما يُفطر يفرحُ بفطره وبتمام طاعته وفرحةً أخرى عندما يلقى اللهَ يفرح بأجر صيامه .



قيام ليلة القدر :

قَالَ رَسُولُ اللهِ ﷺ " مَنْ قَامَ لَيْلَةَ

القَدْرِ إِيمَانًا وَاحْتِسَابًا غُفِرَ لَهُ مَا

تَقَدَّمَ مِنْ ذَنْبِهِ " رواه البخاري ومسلم

من قَامَ لَيْلَةَ القَدْرِ : أى من قضى ليلةَ القدر فى الصلاة والدعاء وقراءة القرآن يرجو الأجرَ من الله تبارك وتعالى غُفِرَت له كُلُ ذنوبِه الماضية .

قِيَامُ لَيَالِي رَمَضَانَ وَقِرَاءَةُ الْقُرْآنِ



فيام الليل :

قَالَ رَسُولُ اللهِ ﷺ " مَنْ قَامَ رَمَضَانَ إِيمَانًا وَاحْتِسَابًا غُفِرَ لَهُ مَا تَقَدَّمَ مِنْ ذَنْبِهِ "

رواه البخاري ومسلم

قَامَ رَمَضَانَ : أى صَلَّى القيامَ فى ليالى رمضان

المعنى : من صلى قيام الليل فى رمضان مؤمنًا بفضله وراغبًا فى الأجرَ غَفَر الله ذنوبَه التى مضت .

صِيَامُ النَّافِلَة (سَنَنٌ وتطوُّع)

صيام الدهر :

قَالَ رَسُولُ اللهِ ﷺ " مَنْ صَامَ رَمَضَانَ ثُمَّ أَتْبَعَهُ سِتًّا مِنْ شَوَّالٍ كَانَ كَصِيَامِ الدَّهْرِ " رواه مسلم

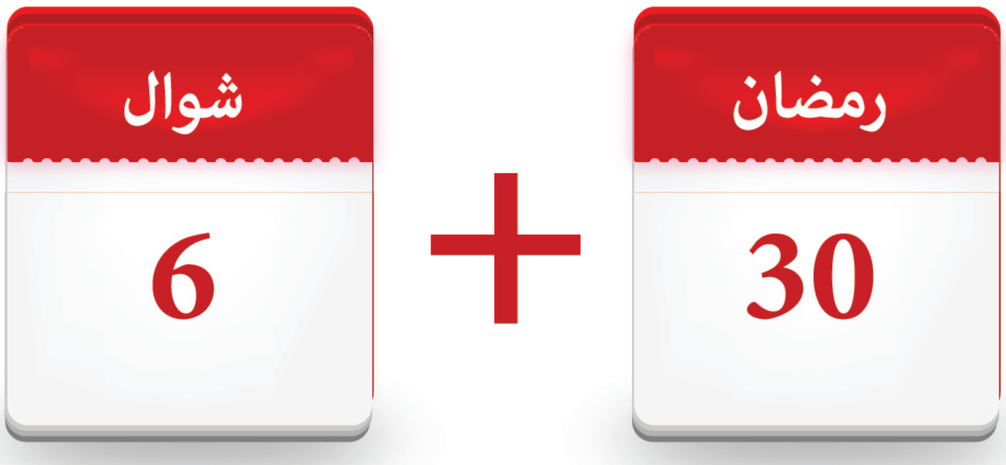

أَتْبَعَهُ سِتًّا مِنْ شَوَّالٍ : صام بعده ستةَ أيامٍ من شوال

كَصِيَامِ الدَّهْرِ : كصيام العُمْرِ بأكمله

المعنى : منْ صامَ رمضانَ ثمَّ صامَ بعدَه ستةَ أيامٍ منْ شهرِ شوالَ كانَ لهُ منَ الأجرِ كصيامِ العمرِ كُلِّهُ .

صيامُ عرفةَ :

قَالَ رَسُولُ اللهِ ﷺ " صِيَامُ يَوْمِ عَرَفَةَ أَحْتَسِبُ عَلَى اللهِ أَنْ يُكَفِّرَ السَّنَةَ الَّتِي قَبْلَهُ وَالسَّنَةَ الَّتِي بَعْدَهُ وَصِيَامُ يَوْمِ عَاشُورَاءَ أَحْتَسِبُ عَلَى اللهِ أَنْ يُكَفِّرَ السَّنَةَ الَّتِي قَبْلَهُ " رواه مسلم



صيام يوم عرفة
=
مغفرة سنتين

صيام يوم عاشوراء
=
مغفرة سنة

أحتسب على الله : أرجوا الأجر من الله .

المعنى : أنَّ صيامَ هذينِ اليومينِ لهُ أجرٌ عظيمٌ فيومُ عرفةَ يَغْفِرُ اللهُ بِهِ سنتينِ من الذنوبِ ويومُ عَاشُورَاءٍ يغفرُ اللهُ عزَّ وجلَّ بهِ سنةً .

صيامُ ثلاثةِ أيّامٍ :

قَالَ رَسُولُ اللهِ ﷺ " وَصُمْ مِنَ الشَّهْرِ ثَلاَثَةَ أَيَّامٍ فَإِنَّ الحَسَنَةَ بِعَشْرِ أَمْثَالِهَا وَذَلِكَ مِثْلُ صِيَامِ الدَّهْرِ "

رواه البخاري ومسلم

المعنى : من صام ثلاثةَ أيامٍ من كل شهرٍ فكأنما صامَ عُمُرَهُ كُلَّهُ





السّحُورُ بَرَكَةٌ :

قَالَ رَسُولُ اللهِ ﷺ

" تَسَحَّرُوا فَإِنَّ فِي السَّحُورِ بَرَكَةً " رواه البخاري ومسلم

السحور : هو تناولُ الطعامِ ما قبلَ الفجرِ بِنِيَّةِ الصيامِ فى اليومِ التالىَ .

المعنى : أمرنا رسول الله بالسحور لما فيه من بركة وتقوية للبدن على تحمل الصيام وتأخيره مستحب .





عَجِّلُوا الفطر :

قَالَ رَسُولُ اللهِ ﷺ " لاَ يَزَالُ النَّاسُ بِخَيْرٍ مَا عَجَّلُوا الفِطْرَ " رواه البخاري ومسلم

عَجَّلُوا الفِطْرَ : أَسْرَعُوا بالفطر بعد غروب الشمس مباشرة ورفع الأذان .

المعنى : استحباب تعجيل الفطر

مَنْهِيَّاتُ الصِّيَام

لا تؤذ أحدًا وأنت صائم :



قَالَ النَّبِيُّ ﷺ " إِذَا أَصْبَحَ أَحَدُكُمْ يَوْمًا صَائِمًا فَلَا يَرْفُثْ وَلَا يَجْهَلْ فَإِنِ امْرُؤٌ شَاتَمَهُ أَوْ قَاتَلَهُ فَلْيَقُلْ: إِنِّى صَائِمٌ إِنِّى صَائِمٌ " رواه البخاري ومسلم

يَرْفُثْ : يتكلم بالكلام السَّيء

يَجْهَلْ : الجهلُ هو الصخبُ والصياحُ والسَّفَه

شَاتَمَهُ : شَتَمَهُ وسَبَّهُ

فَلْيَقُلْ: إِنِّى صَائِمٌ إِنِّى صَائِمٌ : أى يُذَكِّرُ نَفْسَهُ بأنه صائمٌ حتى لا يرتكبَ ما يفسدُ صومَهُ

الحَجُّ وَالْعُمْرَة

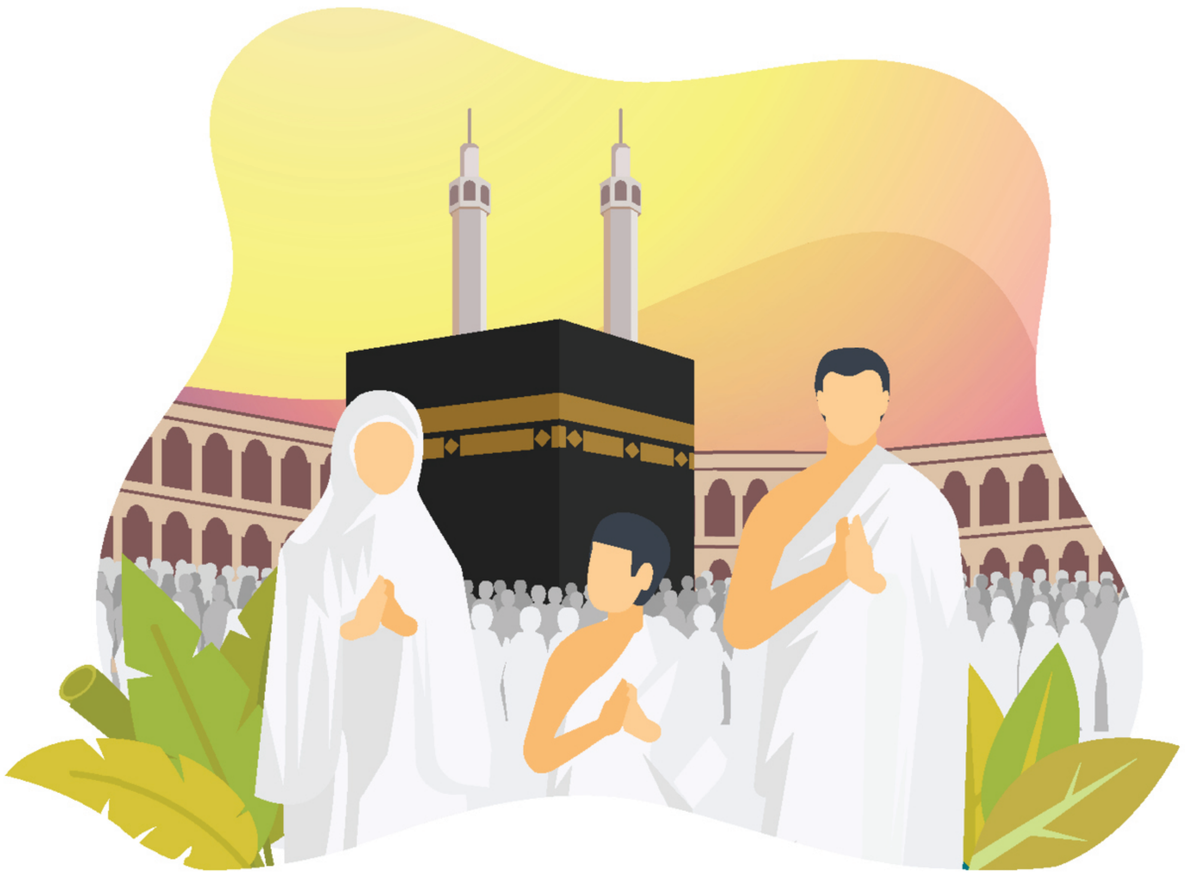

الحجّ والعمرةُ سَبِيلُ إلى الجنةِ :

قَالَ النَّبِيُّ ﷺ " العُمْرَةُ إِلَى العُمْرَةِ كَفَّارَةٌ لِمَا بَيْنَهُمَا وَالحَجُّ المَبْرُورُ لَيْسَ لَهُ جَزَاءٌ إِلَّا الجَنَّةُ " رواه البخارى ومسلم عَنْ أَبِي هُرَيْرَةَ رضي الله عنه

الحَجُّ المَبْرُورُ : الحج الصالح المقبول عند الله .

المعنى : أنَّ اللهَ يغفرُ ما بين العمرتينِ من الذنوبِ والحجُّ الصالحُ جزاءُ صاحبِهِ الجنةَ .

عُمْرَةٌ رمضانَ بحجةٍ :

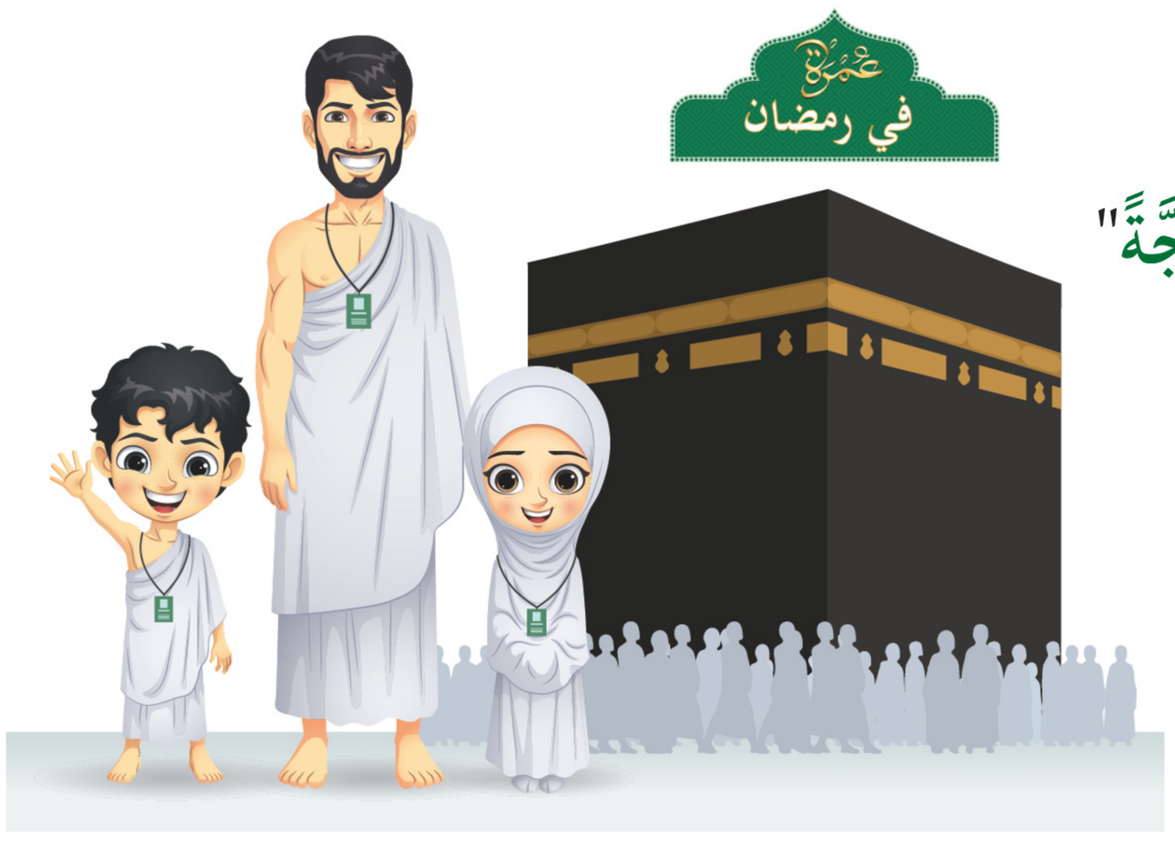

قَالَ النَّبِيُّ ﷺ " عُمْرَةٌ فِي رَمَضَانَ تَعْدِلُ حَجَّةً"

رواه البخاري ومسلم والنسائي

تَعْدِلُ حَجَّةً : أى تساوى حجة فى ثوابها

المعنى : أداء العمرة فى رمضان له أجر كبير حتى أنها تساوى حجة .

أعظم يوم في العالم :



قَالَ رَسُولُ اللهِ ﷺ " مَا مِنْ يَوْمٍ أَكْثَرَ مِنْ أَنْ يُعْتِقَ اللهُ فِيهِ عَبْدًا مِنَ النَّارِ مِنْ يَوْمِ عَرَفَةَ وَإِنَّهُ لَيَدْنُو ثُمَّ يُبَاهِى بِهِمُ الْمَلَائِكَةَ " رواه مسلم عن عَائِشَةَ رضي الله عنها

المعنى : أكثرُ يومٌ يُنَجِّى اللهُ فيه عباده من النار هو يومُ عرفة وأن الله يقترب من عبادَهُ فى هذا اليوم ويباهى بهم الملائكة ويغفر لهم ويستجيب دعائهم .

المُدَاوَمَةُ عَلَى العبادة والصبر عليها



اللهُ يحبّ العملَ الدائمَ :

سُئِل رَسُولُ اللهِ ﷺ أَيُّ الْعَمَلِ أَحَبُّ إِلَى اللهِ

قَالَ "أَدْوَمُهُ وَإِنْ قَلَّ" رواه مسلم عَنْ عَائِشَةَ رضي الله عنها

أدومه : أى ما داوم صاحبُهُ عليه ولم يتركْهُ .

المعنى : أن أحب الأعمال إلى الله هى التى يداوم عليها صاحيها ولا يتركها حتى ولو كانت قليلة .



الهجرةُ إلى رسولِ الله ﷺ :

قَالَ رَسُولُ اللَّهِ ﷺ

" الْعِبَادَةُ فِى الْهَرْجِ كَهِجْرَةٍ إِلَىَّ " رواه مسلم

المعنى : إذا حافظَ المسلمُ على عبادَتِهِ لِلَّهِ سبحانَه فى أيامِ الغفلةِ وانتشارِ الشرِّ والفتنِ فلهُ أجرٌ كأجرِ المهاجرِ إلى رسولِ اللَّهِ ﷺ

الإيمان

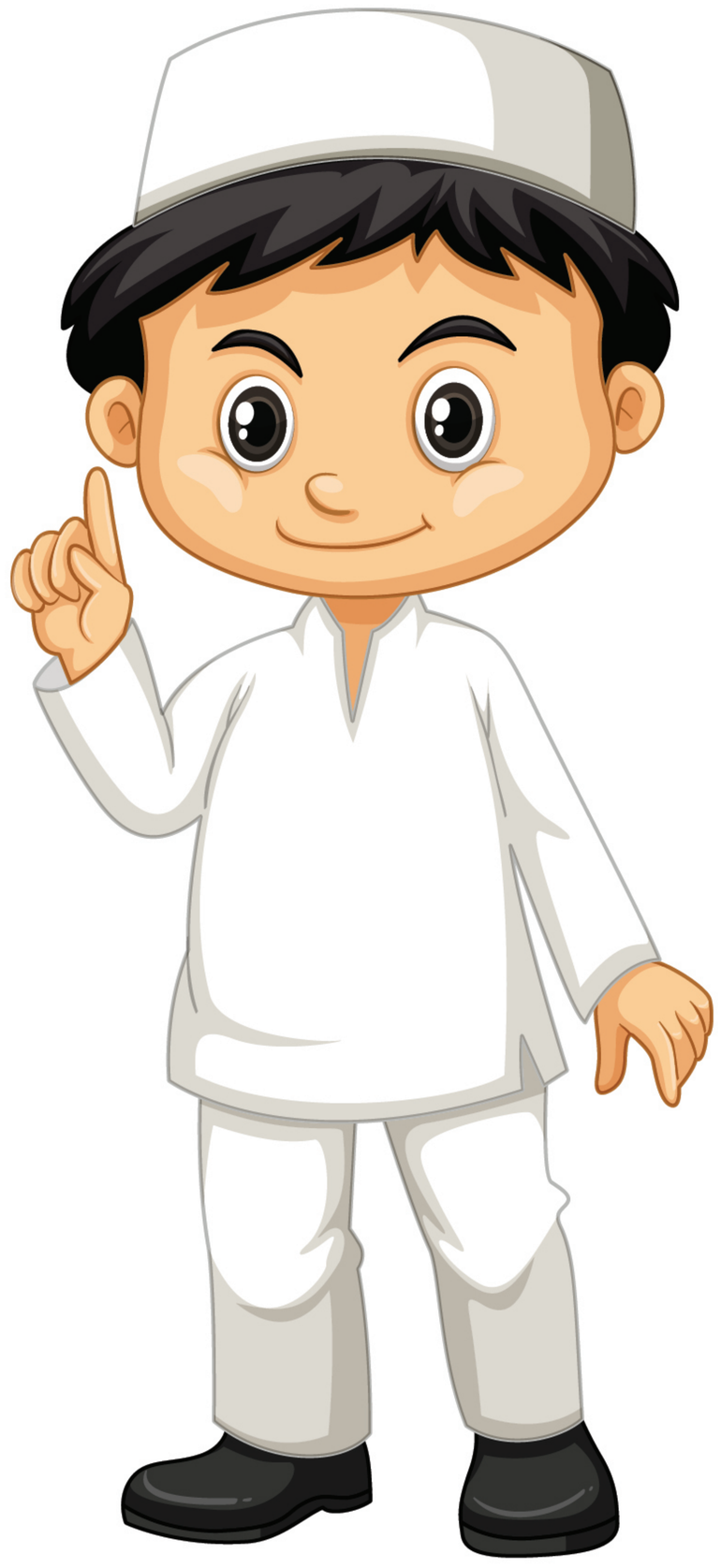

أصولُ الإيمانِ



أصولُ الإيمانِ :

قَالَ رَسُولُ اللَّهِ ﷺ " الإِيمَانُ أَنْ تُؤْمِنَ بِاللَّهِ وَمَلاَئِكَتِهِ وَكُتُبِهِ وَرُسُلِهِ وَلِقَائِهِ وَتُؤْمِنَ بِالْبَعْثِ الآخِرِ" رواه البخاري عَنْ عُمَرَ بْنَ الخَطَّابِ رضي الله عنه

الإيمان : هو التصديقُ .

ولقاءه : أى تؤمن بلقاء الله فى الآخرة .

بالبعث الآخر : أى تؤمن بالحياة الآخرة وبالحساب يوم القيامة .



أعمال الإيمان :

قَالَ رَسُولُ اللَّهِ ﷺ " الإِيمانُ بِضْعٌ وسَبْعُونَ أوْ بِضْعٌ وسِتُّونَ شُعْبَةً فأفْضَلُها قَوْلُ لا إِلَهَ إِلَّا اللَّهُ وأَدْناها إماطَةُ الأذَى عَنِ الطَّرِيقِ والْحَياءُ شُعْبَةٌ مِنَ الإِيمانِ" رواه البخاري عَنْ أبي هريرة رضي الله عنه

المعنى : أنَّ الإيمانَ له أصولٌ وفروعٌ كفروعِ الشجرةِ وَعَدَدُهَا أكثرُ من سِتِّينَ فرعًا فأفضَلُها قولُ لَا إِلَهَ إِلَّا اللَّه وَأَقَلُّهَا نَزْعُ الأذَى عَنِ الطَّرِيقِ والحياءُ من أخلاقِ المؤمنين .

أسماءُ اللهِ الحسنى



قال تعالى : (وَلِلَّهِ ٱلْأَسْمَآءُ ٱلْحُسْنَىٰ فَٱدْعُوهُ بِهَا) الأعراف: ١٨٠

معنى الآية : أى أن أسماءَ الله تباركَ وتعالى كُلُّهَا حُسْنَى أى : فى غاية الحُسْنِ والجَمَالِ فى معانيها وآثارها ويجب علينا نحن أن نتعلمها ونعبد الله وندعوه بها .

قَالَ رَسُولُ اللهِ ﷺ

" إِنَّ لِلَّهِ تِسْعَةً وتِسْعِينَ اسْمًا مِئَةً إِلَّا واحِدًا مَن أَحْصَاهَا دَخَلَ الجَنَّةَ " رواه البخاري عَنْ أَبِي هُرَيْرَةَ رضي الله عنه

أحصاها : حفظها وراعى حَقَّ اللهِ تعالى فيها.

رحمةُ اللهِ الواسعة :



قَالَ النَّبِيُّ ﷺ " إِنَّ لِلَّهِ مِائَةَ رَحْمَةٍ أَنْزَلَ مِنْهَا رَحْمَةً وَاحِدَةً بَيْنَ الْجِنِّ وَالْإِنْسِ وَالْبَهَائِمِ وَالْهَوَامِّ فَبِهَا يَتَعَاطَفُونَ وَبِهَا يَتَرَاحَمُونَ وَبِهَا تَعْطِفُ الْوَحْشُ عَلَى وَلَدِهَا وَأَخَّرَ اللهُ تِسْعًا وَتِسْعِينَ رَحْمَةً يَرْحَمُ بِهَا عِبَادَهُ يَوْمَ الْقِيَامَةِ "

رواه مسلم عَنْ أَبِي هُرَيْرَةَ رضي الله عنه

المعنى : رحمةُ اللهِ وَسِعَتْ كُلَّ شَيءٍ وأنَّ للهِ مائةَ رحمةٍ أنزلَ منهَا رحمةً واحدةً تتراحَمُ بها الخلائْقُ فيمَا بينهَا وَادَّخَرَ تسعةً وتسعينَ رحمةً يرحمُ بهَاعبادَه يومَ القيامةِ .

ارحَموا تُرحموا :



قَالَ رَسُولُ اللَّهِ ﷺ " الراحمونَ يرحمُهُمُ الرحمنُ ارْحَمُوا مَنْ فِي الْأَرْضِ يَرْحَمُكُم مَن فِي السَّمَاءِ "

حديث حسن صحيح رواه الترمذي في سننه

يرحمُ اللهُ سبحانَه وتعالى الرحماءَ من عبادِه الَّذِينَ يَرْحَمُونَ الخلقَ ويعطفونَ عليهِم .

الله جميلٌ :



قَالَ النَّبِيُّ ﷺ

" إِنَّ اللهَ جَمِيلٌ يُحِبُّ الْجَمَالَ " رواه مسلم

فاللهُ جميلٌ فى كلِّ شىءٍ ، جميلٌ فى أسمائِه ، وجميلٌ فى صفاتِه ، وجميلٌ فى أفعالِه .

فأسماؤُه جميلةٌ وصفاتُه جميلةٌ وأفعالُه جميلةٌ.

الله عَفُوّ :

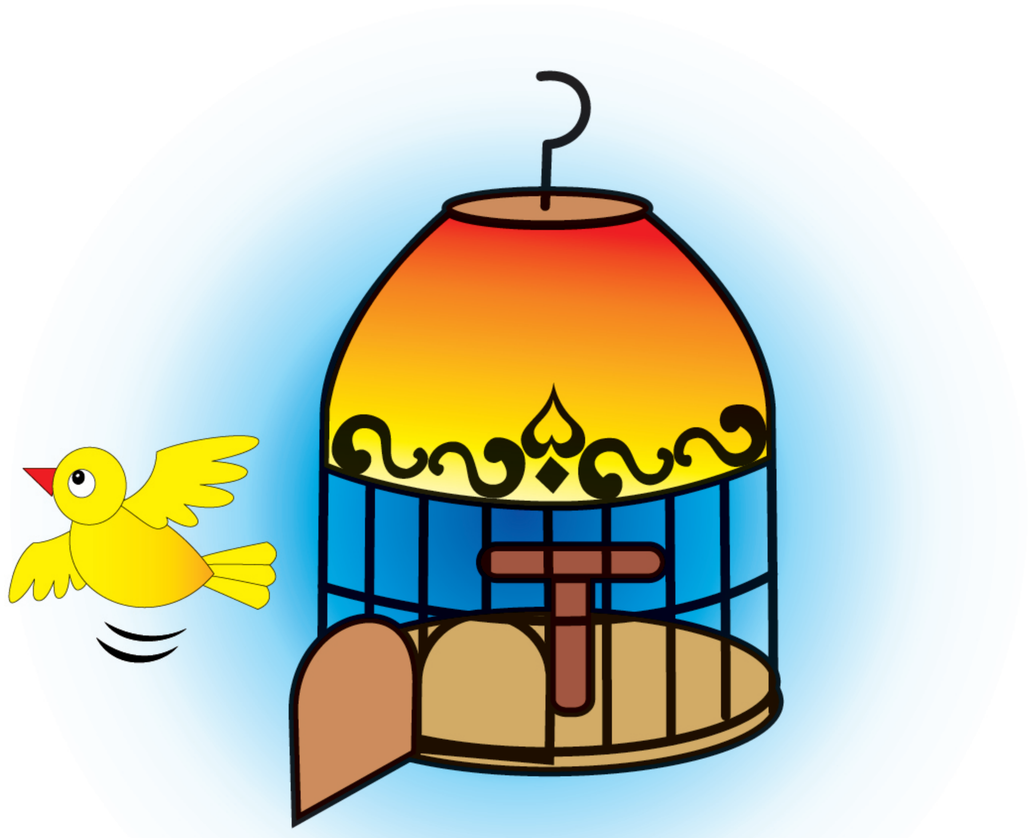

قَالَ رَسُولُ اللهِ ﷺ " إِنَّ اللَّهَ عَفُوٌّ يُحِبُّ الْعَفْوَ "

صحيح رواه أحمد وابن حبان

الْعَفْوُ هو المسامحةُ والتجاوزُ عن معاقبةِ المُخْطِىءِ والمُسِىءِ

واللهُ يحبُ أن يعفوَ عن خلقِهِ ويحب مَنْ يعفو عنِ الناسِ

الله هو العلي الكبير :



عَنْ مُعَاوِيَةَ بْنِ الْحَكَمِ السُّلَمِيِّ قَالَ : كَانَتْ لِى جَارِيَةٌ تَرْعَى غَنَمًا لِى قِبَلَ أُحُدٍ وَالْجَوَّانِيَّةِ فَاطَّلَعْتُ ذَاتَ يَوْمٍ فَإِذَا الذِّيبُ قَدْ ذَهَبَ بِشَاةٍ مِنْ غَنَمِهَا وَأَنَا رَجُلٌ مِنْ بَنِى آدَمَ آسَفُ كَمَا يَأْسَفُونَ لَكِنِّى صَكَكْتُهَا صَكَّةً فَأَتَيْتُ رَسُولَ اللهِ صَلَّى اللهُ عَلَيْهِ وَسَلَّمَ فَعَظَّمَ ذَلِكَ عَلَىَّ قُلْتُ " يَا رَسُولَ اللهِ ﷺ أَفَلَا أُعْتِقُهَا قَالَ: ائْتِنِى بِهَا: فَأَتَيْتُهُ بِهَا فَقَالَ لَهَا: أَيْنَ اللهُ قَالَتْ: فِى السَّمَاءِ قَالَ: مَنْ أَنَا قَالَتْ: أَنْتَ رَسُولُ اللهِ ﷺ قَالَ: أَعْتِقْهَا فَإِنَّهَا مُؤْمِنَةٌ " رواه مسلم

صَكَكْتُهَا صَكَّةً : أى ضربتها على وجهها بالكفِّ .

المعنى : هذا الحديث يتضمن فوائد منها تحريم ضرب الوجه

ومن أصول الإيمان بالله أن تؤمن بأن الله هو العلى وأنه فى السماء (أى فوق السماء) وأن محمدًا هو عبده ورسوله ﷺ .



اللهُ طَيِّبٌ :

قَالَ رَسُولُ اللهِ ﷺ " أَيُّهَا النَّاسُ إِنَّ اللهَ طَيِّبٌ لَا يَقْبَلُ إِلَّا طَيِّبًا " رواه مسلم عَنْ أَبِي هُرَيْرَةَ رضي الله عنه

اللهُ طَيِّبٌ : أى طيب فى أسمائه وصفاته وأفعاله والخير كله بيده (سبحانه) وليسَ عند الله شرٌّ أبدًا ولا يقبل الله إلا ما كان طيبًا من الأقوال والأعمال والحلال من الأموال .



اللهُ هو الرفيقُ :

قَال رسولُ اللَّه ﷺ " إِنَّ اللهَ رَفِيقٌ يُحِبُّ الرِّفْقَ "

رواه البخاري ومسلم

الرفق : الهدوء والسكينة وترك العنف.

الله خالقُ كلِّ شيء :

قال تعالى

« ٱللَّهُ خَٰلِقُ كُلِّ شَيۡءٖۖ وَهُوَ عَلَىٰ كُلِّ شَيۡءٖ وَكِيلٞ ﴿٦٢﴾ »

الزمر: ٦٢



أنَّ اللهَ عز وجل هو الذى خلقَ الخلقَ جميعًا من الإنس والجن والطير والحيوان والبِحَارِ والأنهار وما فيها والأشجارَ والثمارَ والسمواتِ وما فيها والأرضينَ وما فيها كلها من خلقِ اللهِ وَحْدَهُ .

طَعْمُ الإيمانِ :

قَالَ رَسُولُ اللهِ ﷺ " ذَاقَ طَعْمَ الْإِيمَانِ مَنْ رَضِيَ بِاللهِ رَبًّا وَبِالْإِسْلَامِ دِينًا وَبِمُحَمَّدٍ رَسُولًا "

رواه مسلم عَنْ الْعَبَّاسِ بْنِ عَبْدِ الْمُطَّلِبِ رضي الله عنه



رضى بالله : أحبَّه وَاكْتَفَى به
الرب : هو الذى خلقَ كلَّ شيءٍ ورزق كل شيءٍ

ذاقَ حلاوةَ الإيمانِ :

قَالَ رَسُولُ اللهِ ﷺ " ثَلاَثٌ مَنْ كُنَّ فِيهِ وَجَدَ حَلاَوَةَ الإِيمَانِ أَنْ يَكُونَ اللَّهُ وَرَسُولُهُ أَحَبَّ إِلَيْهِ مِمَّا سِوَاهُمَا وَأَنْ يُحِبَّ المَرْءَ لاَ يُحِبُّهُ إِلَّا لِلَّهِ وَأَنْ يَكْرَهَ أَنْ يَعُودَ فِى الكُفْرِ كَمَا يَكْرَهُ أَنْ يُقْذَفَ فِى النَّارِ "

رواه البخاري ومسلم عَنْ أَنَسِ بْنِ مَالِكٍ رضي الله عنه

وجد حلاوة الإيمان : أى يشعر بلذة الإيمان ورأى جماله .

المعنى : أنَّ هناكَ ثلاثة أشياءٍ تجعلُ المؤمنَ سعيدًا بدينه ويشعر بحلاوة إيمانه وهى أَنْ يحب الله ورسوله أكثر من كُلِّ شىء ويحب أحدًا إلا من أجلِ اللَّهَ وَأَنْ يَكْرَهُ أَنْ يدخلَ فِى الْكُفْرِ كما يَكْرَهُ أَنْ يدخل فِى النَّار .



من أَحَبّ لقاء الله :

قَال رسولُ اللَّه ﷺ " مَن أَحَبَّ لِقَاءَ اللهِ أَحَبَّ اللَّهُ لِقَاءَهُ " صحيح مسلم

المعنى : من أَحَبَّ أن يلقى الله ويراه فى الآخرة أَحَبَّ اللهُ أن يلقاه .



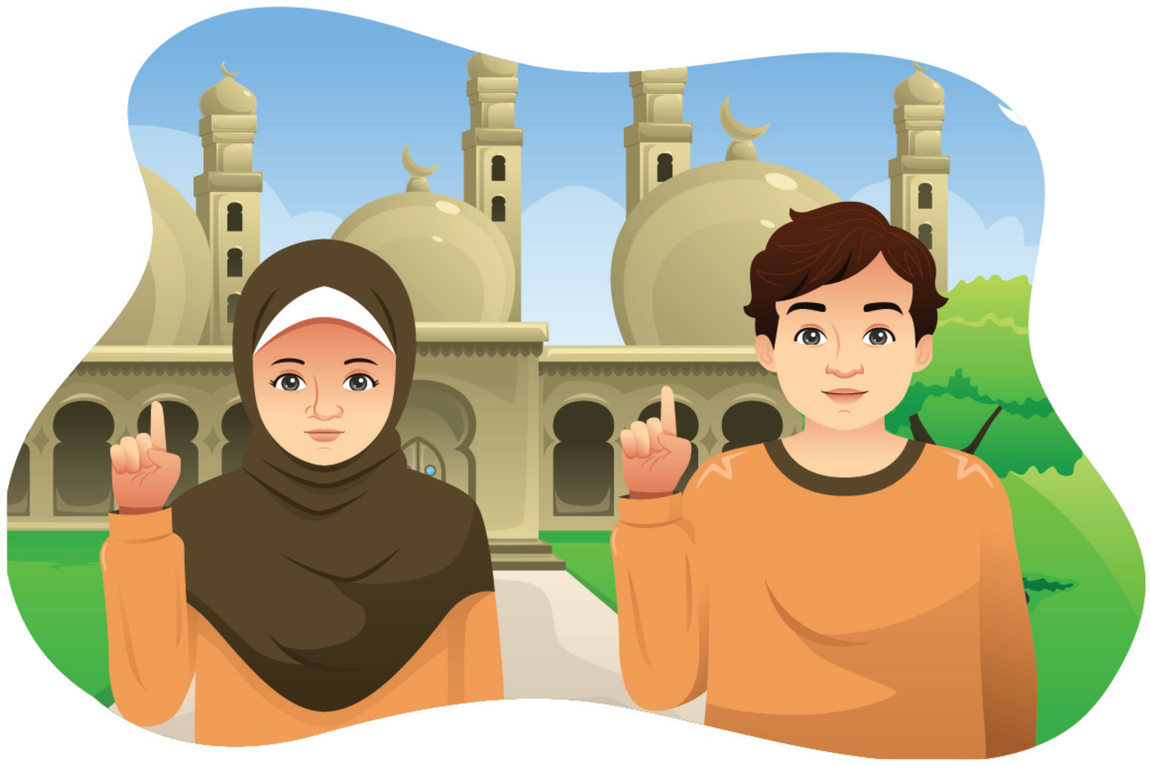

الجنةُ لِلْمُوَحِّدِينَ :

قَالَ رَسُولُ اللهِ ﷺ " مَا مِنْ أَحَدٍ يَشْهَدُ أَنْ لاَ إِلَهَ إِلَّا اللَّهُ وَأَنَّ مُحَمَّدًا رَسُولُ اللَّهِ صِدْقًا مِنْ قَلْبِهِ إِلَّا حَرَّمَهُ اللَّهُ عَلَى النَّارِ " رواه البخاري

المعنى : أن فضل توحيد الله والإيمان بالله ورسوله كبير وأن من كان فى قلبه هذا الإيمان بصدق فإنه لا يدخل النار أبدًا ويذهب إلى الجنة

إِياكَ والشرك :

عَنْ عَبْدِ اللَّهِ بن مسعود رضي الله عنه قَالَ سَأَلْتُ النَّبِيَّ ﷺ

" أَيُّ الذَّنْبِ أَعْظَمُ عِنْدَ اللَّهِ قَالَ : أَنْ تَجْعَلَ لِلَّهِ نِدًّا وَهُوَ خَلَقَكَ : قُلْتُ إِنَّ ذَلِكَ لَعَظِيمٌ " رواه البخاري



النِدُّ : هو الشريك

المعنى : أى أن اللهَ هو الذى خلقَك فكيفَ تجعل له شَرِيكًا .



قل آمنت بالله :

عَنْ سُفْيَانَ بْنِ عَبْدِ اللهِ الثَّقَفِيِّ رضي الله عنه قَالَ: قُلْتُ: يَا رَسُولَ اللهِ ﷺ " قُلْ لِي فِي الْإِسْلَامِ قَوْلًا لَا أَسْأَلُ عَنْهُ أَحَدًا بَعْدَكَ قَالَ: قُلْ آمَنْتُ بِاللهِ فَاسْتَقِمْ " رواه مسلم

المعنى : أفضلُ نصيحةٍ لا تحتاجُ بعدها إلى سؤال أحدٍ هو أن تؤمن بالله إيمانًا صحيحًا ثم تستقيم فى عبادة الله حتى تلقاه .

من أي شيء خَلَقَ الله الإنس والجن والملائكة؟





قَال رسولُ اللَّه ﷺ " خُلِقَتِ المَلائِكَةُ مِن نُورٍ وخُلِقَ الجانُّ مِن مارِجٍ مِن نارٍ وخُلِقَ آدَمُ ممَّا وُصِفَ لَكُمْ" صحيح مسلم

مارج من نار : لهب من النار .

مما وُصِفَ لكم : أى من تراب .

أخوة الأنبياء :

قَال رسولُ اللَّه ﷺ " الْأَنْبِيَاءُ إِخْوَةٌ

لِعَلَّاتٍ أُمَّهَاتُهُمْ شَتَّى وَدِينُهُمْ وَاحِدٌ"

صحيح البخاري عَنْ أبي هريرة رضي الله عنه

المعنى : أن الأنبياء كلهم إخوة من أمهات

متفرقات لكن دينَهم واحدٌ وهو الإسلام.



حبُّ النَّبِيِّ ﷺ

حُبّ النبي ﷺ :

قَالَ رَسُولُ اللهِ ﷺ "لَا يُؤْمِنُ عَبْدٌ حَتَّى أَكُونَ

أَحَبَّ إِلَيْهِ مِنْ أَهْلِهِ وَمَالِهِ وَالنَّاسِ أَجْمَعِينَ "



رواه مسلم عَنْ أَنَسٍ رضي الله عنه

المعنى : لا يكونُ الإنسان مؤمنًا حقَّ الإيمانِ حتى يحبَّ رسولَ اللهِ ﷺ أكثرَ مما يحبُّ أهلَهُ ومالَهُ والناسَ أجمعينَ .

وصف رَسُولِ اللهِ ﷺ



جمال وجه النبي ﷺ :

عَن كَعْبِ بَنْ مَالِكٍ رضي الله عنه كَانَ رَسُولُ اللَّهِ ﷺ " إِذَا سُرَّ اسْتَنَارَ وَجْهُهُ حَتَّى كَأَنَّهُ قِطْعَةُ قَمَرٍ وَكُنَّا نَعْرِفُ ذَلِكَ مِنْهُ " رواه البخاري

سُرَّ : أى جاءه ما يَسُّرُه وَيُفْرِحْهُ

اسْتَنَارَ وَجْهُهُ : اشتد نُورُه وضياؤُه أى كان إذا فرح ﷺ أَصْبَحَ وجهه مضيئًا كالقمر .

جمال عِطْرُ النبي ﷺ ونعومة كَفِّهِ :



عَنْ أَنَسٍ رضي الله عنه قَال " مَا مَسِسْتُ حَرِيرًا وَلاَ دِيبَاجًا أَلْيَنَ مِنْ كَفِّ النَّبِيِّ ﷺ وَلاَ شَمِمْتُ رِيحًا قَطُّ أَوْ عَرْفًا قَطُّ أَطْيَبَ مِنْ رِيحِ أَوْ عَرْفِ النَّبِيِّ صَلَّى اللهُ عَلَيْهِ وَسَلَّمَ " رواه مسلم

الديباج : هو الناعم اللين من الجلد

المعنى : أن جِلْدَ كفّ رسولِ الله ﷺ كان ناعمًا ولطيفًا أكثر من الحرير وكان رِيحُ جِلْدِهِ وجسده أطيبَ من رائحة كل العطور الطيبة .

رسولُ الله ﷺ أحسن الناسِ :

كَانَ رَسُولُ اللَّهِ ﷺ " أَحْسَنَ النَّاسِ وَجْهًا وَأَحْسَنَهُ خَلْقًا لَيْسَ بِالطَّوِيلِ البَائِنِ وَلاَ بِالقَصِيرِ "

رواه البخاري عَن البَرَاءَ رضي الله عنه

أحسنه خَلْقًا : أى كان رسول الله ﷺ أحسن الناس جسدًا ولونًا ومظهرًا .

ليس بالطويل البائن ولا بالقصير : أى كان رسول الله ﷺ معتدلَ الطول وأحسن الناس قَامَةً .

من أحبّ رسولَ اللهِ ﷺ أحبَ أن يراهُ :

قَال رَسُولُ اللهِ ﷺ " مِنْ أَشَدِّ أُمَّتِي لِي حُبًّا نَاسٌ يَكُونُونَ بَعْدِي يَوَدُّ أَحَدُهُمْ لَوْ رَآنِي بِأَهْلِهِ وَمَالِهِ " رواه مسلم عَنْ أَبِي هُرَيْرَةَ رضي الله عنه

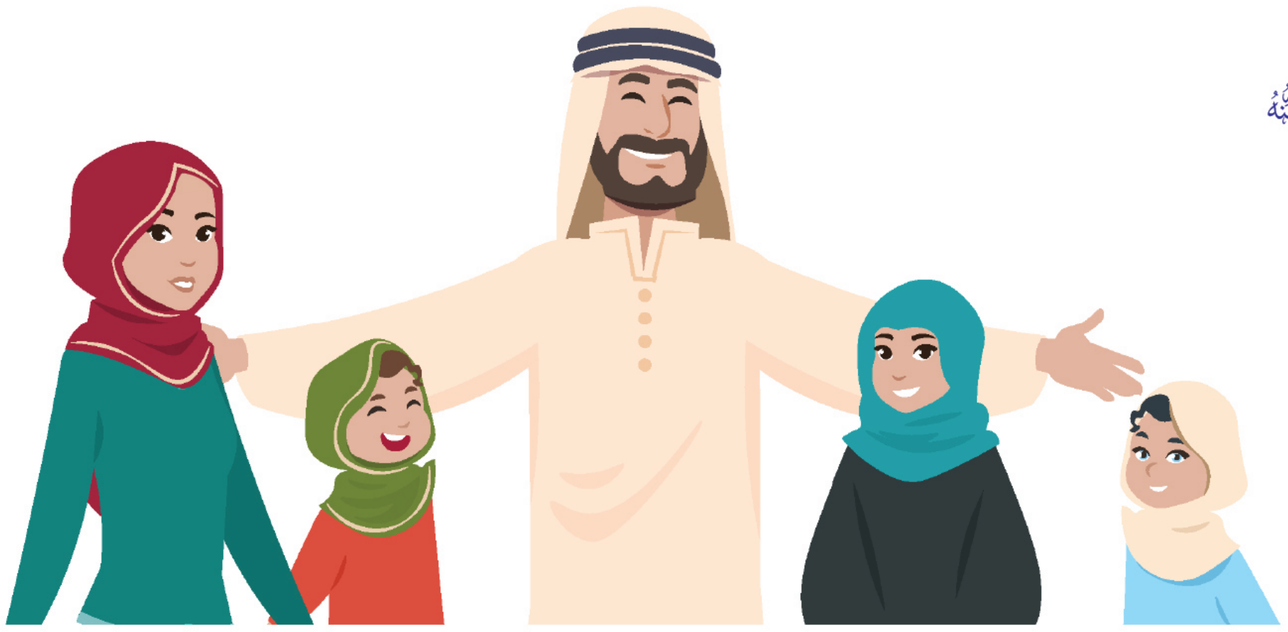



رَآنِي بِأَهْلِهِ وَمَالِهِ : يتمنى أن يرى رسول الله ﷺ ولو سيضحى من أجل ذلك بأهله وماله حُبًّا فى رسول الله ﷺ

رؤية النبي ﷺ حقّ :

قَالَ رَسُولُ اللهِ ﷺ " مَنْ رَآنِي فِي الْمَنَامِ فَقَدْ رَآنِي فَإِنَّ الشَّيْطَانَ لَا يَتَمَثَّلُ بِي "

رواه البخاري ومسلم عَنْ أَبِي هُرَيْرَةَ رضي الله عنه

فى المنام : فى الرؤيا أثناءَ نومه

المعنى : من رأى رسولَ اللهِ ﷺ فى المنامِ فقد رَآه حقًّا لأن الشيطانَ لا يستطيعُ أَنْ يُصَوِّرَ نَفْسَهُ فى هيئة رسولِ الله ﷺ

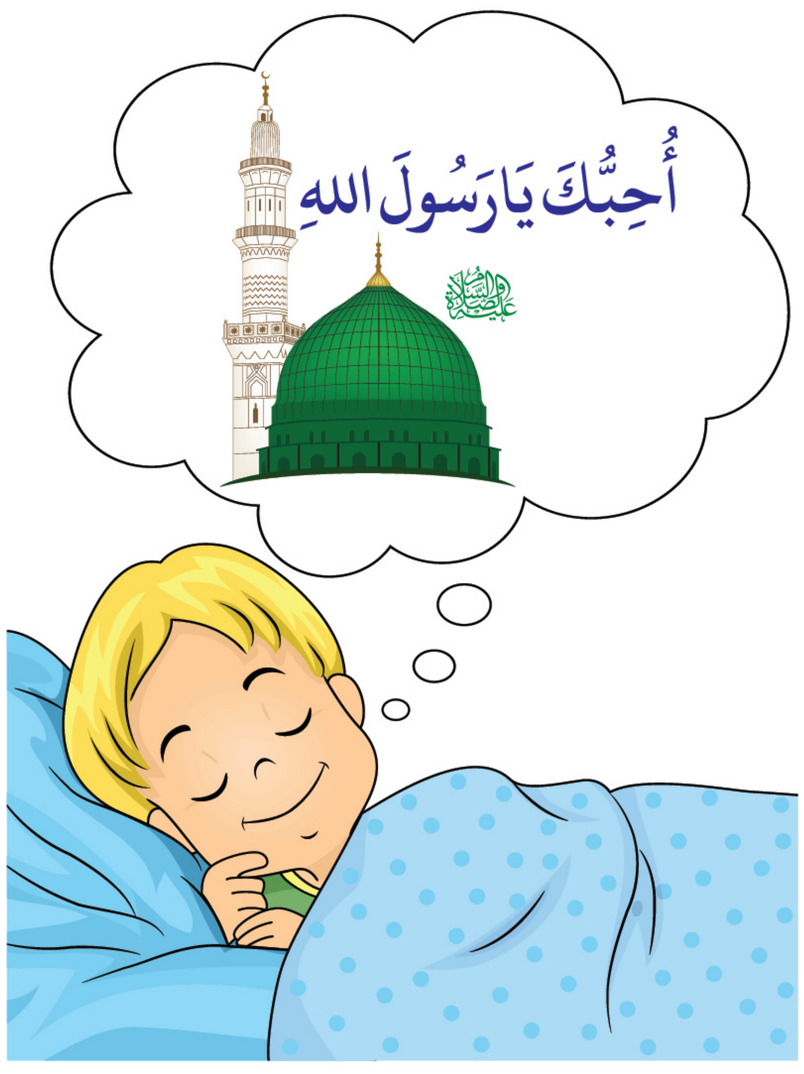

حُبُّ الْمَخْلُوقَاتِ لِلنَّبِي ﷺ

حتى الحجارةُ تُحِبّ رَسُولَ اللّه ﷺ :



قَالَ رَسُولُ اللهِ ﷺ " إِنِّي لَأَعْرِفُ حَجَرًا بِمَكَّةَ كَانَ يُسَلِّمُ عَلَيَّ قَبْلَ أَنْ أُبْعَثَ إِنِّي لَأَعْرِفُهُ الْآنَ " رواه مسلم

المعنى : كان هناك حجرٌ فى مكةَ يسلمُ على رسولِ الله ﷺ

وكان رسول الله يسمعه وهذه من معجزاتِ النبى ﷺ

أُحدٌ يُحِبُ رسولَ الله ﷺ والمسلمين :



قَال النَّبِيّ ﷺ " أُحُدٌ جَبَلٌ يُحِبُّنَا وَنُحِبُّهُ "

رواه البخاري

المعنى : جَبَلُ أُحدٍ فى المدينةِ يحبُّ رسولَ اللهِ ﷺ

وأصحَابَهُ والمؤمنينَ وَهُمْ يُحِبُّونَهُ

حَقُّ رَسُولِ الله ﷺ على المسلمين

لرسول الله ﷺ حق على المسلمين مثلَ طاعته وتبليغ دينه والصلاة عليه واجتناب إيذائه.



من أطاعَ رسولَ الله ﷺ دخلَ الجنةَ :

قَال رَسُولُ اللَّهِ ﷺ " كُلُّ أُمَّتِي يَدْخُلُونَ الجَنَّةَ إِلَّا مَنْ أَبَى قَالُوا يَا رَسُولَ اللَّهِ وَمَنْ يَأْبَى قَالَ مَنْ أَطَاعَنِي دَخَلَ الجَنَّةَ وَمَنْ عَصَانِي فَقَدْ أَبَى " رواه البخاري عَنْ أَبِي هُرَيْرَةَ رضي الله عنه

أَبَى : لايريد المعنى : من أطاعَ رسولَ اللهِ ﷺ دخلَ الجنةَ وَمَنْ عَصَاهُ فقد حَرَمَ نفسه من دخولها .

انشر عن رسول الله ﷺ دين الإسلام :

عَنْ أَنَسِ بْنِ مَالِكٍ رضي الله عنه أَنَّ رَجُلًا سَأَلَ النَّبِيَّ ﷺ " مَتَى السَّاعَةُ يَا رَسُولَ اللَّهِ ؟ قَالَ "مَا أَعْدَدْتَ لَهَا" قَالَ "مَا أَعْدَدْتُ لَهَا مِنْ كَثِيرِ صَلاَةٍ وَلاَ صَوْمٍ وَلاَ صَدَقَةٍ وَلَكِنِّي أُحِبُّ اللَّهَ وَرَسُولَهُ" قَالَ "أَنْتَ مَعَ مَنْ أَحْبَبْتَ" " رواه البخاري

المعنى : أنَّ من أحب رسول الله ﷺ أَحَبَّ أن يكون معه فى الجنة لقد بَشَّرَ رسول الله ﷺ محبيه بأنهم سيكونون معه فى الجنة وهذا قد أفرح الصحابة فرحًا شديدًا وكذلك بفرح به كل مؤمن يحب رسول الله ﷺ .

انشر عن رسول الله ﷺ دين الإسلام :



قَالَ النَّبِيُّ ﷺ " بَلِّغُوا عَنِّي وَلَوْ آيَةً "

رواه البخاري عَنْ عَبْدِ اللَّهِ بْنِ عَمْرٍو رضي الله عنه

المعنى : يَأْمُرُنَا رسولُ اللَّهِ ﷺ أن نُبَلِّغَ عنه دينَ الإسلامِ فنعلم الناس القرآن الكريم وننشر سُنَّةَ بين الناس وَلَوْ أَنْ نُبَلِّغَ عنه آيةً واحدةً .



الصلاةُ على رسولِ اللهِ ﷺ :

قَالَ رَسُولُ اللهِ ﷺ " مَنْ صَلَّى عَلَيَّ صَلَاةً

صَلَّى الله عَلَيْهِ بِهَا عَشْرًا " رواه مسلم

المعنى : الصلاةُ على رسولِ اللهِ ﷺ من أعظمِ القرباتِ إلى اللهِ حَتَّى أنَّ اللهَ سبحانَهُ وتعالى يُصَلِّي عَلَى قَائِلِهَا عَشْرَ مَرَّاتٍ.

فَضْلُ الْمَدِينَةِ المُنَوَّرَة ﷺ

الملائكة في المدينة :



قَالَ رَسُولُ اللَّهِ ﷺ " عَلَى أَنْقَابِ المَدِينَةِ مَلاَئِكَةٌ لاَ يَدْخُلُهَا الطَّاعُونُ وَلاَ الدَّجَّالُ " رواه البخاري ومسلم

(أنقاب) : جمع نقب وهى مداخلها والطرق المؤدية إليها . (الطاعون) : هو الوباء الخطير الذى يكثر بسببه الموت]

الدجَّال : هو المسيح الدجَّال .

المعنى : الملائكة يحرسون المدينة فلا يدخلها مرض الطاعون الخطير ولا المسيح الدَّجَّال .

المدينة كلها إيمان :

قَالَ النَّبِيُّ ﷺ " إِنَّ الإِيمَانَ لَيَأْرِزُ إِلَى المَدِينَةِ كَمَا تَأْرِزُ الحَيَّةُ إِلَى جُحْرِهَا " رواه البخاري ومسلم

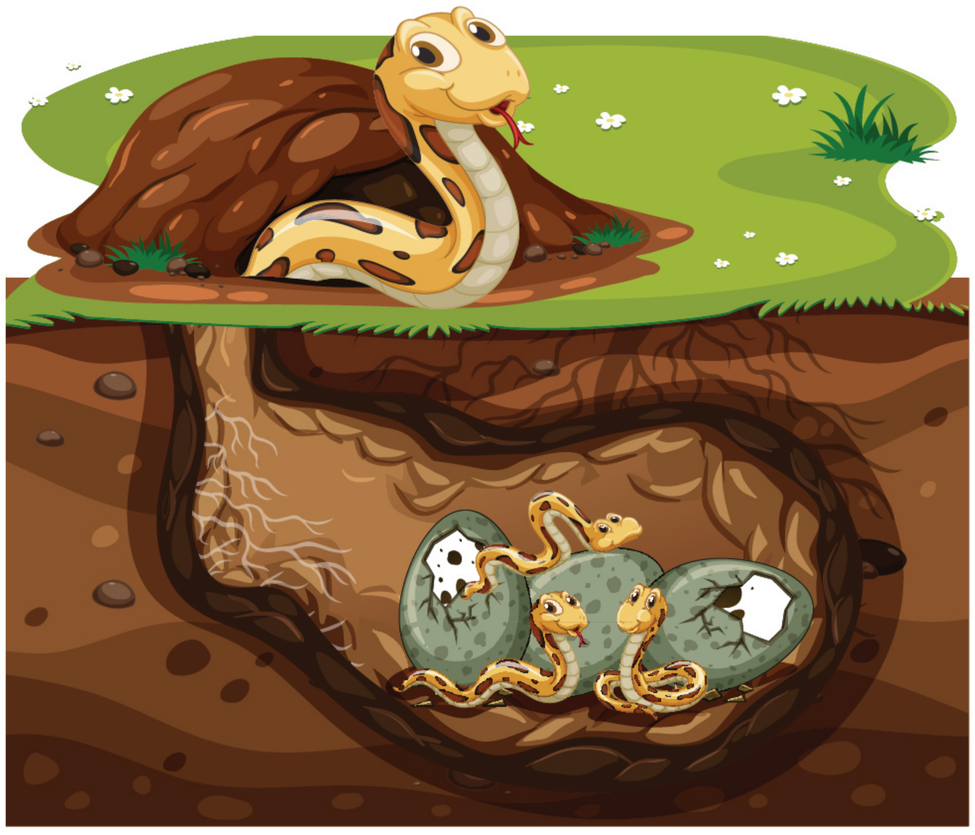

يأرزُ : يَسْعَى وَيَأْوِى إِلَى المدينةِ.

جُحْرِهَا : مَسْكَنُهَا الَّذِى تَأْمَن فِيهِ وَتَسْتَقِرُ

المعنى : أَنَّ المدينةَ هى موطنُ الإيمانِ والمؤمنينَ .

فضل مكة المكرمة :



قالَ عَدِيُّ بن عبدالله رأيْتُ رَسُولَ اللهِ ﷺ واقِفًا على الحَزْوَرَةِ " فقال واللهِ إِنَّكِ لَخَيْرُ أرضِ اللهِ وأحبُّ أرضِ اللهِ إلى اللهِ ولَوْلا أَنِّي أُخْرِجْتُ مِنْكِ ما خرجْتُ " رواه الترمذي

المعنى : مكة هى خير البلاد وأحب البلاد إلى الله .

الذِّكْرُ وَالدُّعَاءُ

اذكرُوا اللهَ يذكركُم :

قَالَ تَعَالَى " فَٱذْكُرُونِيٓ أَذْكُرْكُمْ وَٱشْكُرُواْ لِي وَلَا تَكْفُرُونِ " البقرة: ١٥٢

قَالَتْ عَائِشَةُ - رضى الله عنها - " كَانَ النَّبِيُّ ﷺ يَذْكُرُ اللَّهَ عَلَى كُلِّ أَحْيَانِهِ "

رواه البخاري ومسلم



المعنى : أن رسولَ الله ﷺ كان دائمَ الذكر

للَّهِ سبحانه فى كل وقت وعلى كل حال .

أحب الكلام إلى الله :

قَالَ رَسُولُ اللهِ ﷺ " إِنَّ أَحَبَّ الْكَلَامِ

إِلَى اللهِ سُبْحَانَ اللهِ وَبِحَمْدِهِ " رواه مسلم

أخف الكلام على اللسان :

قَالَ النَّبِيُّ ﷺ " كَلِمَتَانِ خَفِيفَتَانِ عَلَى اللِّسَانِ ثَقِيلَتَانِ فِي المِيزَانِ حَبِيبَتَانِ إِلَى

الرَّحْمَنِ سُبْحَانَ اللَّهِ العَظِيمِ سُبْحَانَ اللَّهِ وَبِحَمْدِهِ " رواه البخاري ومسلم عَنْ أَبِي هُرَيْرَةَ رضي الله عنه

المعنى : أنَّ اللهَ يحبُّ أن يذكره عباده ومن أَحَبِّ الذِّكر إلى الله

هاتان الكمتان (سبحان الله وبحمده - سبحانَ الله العظيم) .



أفضل الذكر :

قَالَ رَسُولُ اللهِ ﷺ " مَنْ قَالَ [لاَ إِلَهَ إِلَّا اللَّهُ وَحْدَهُ لاَ شَرِيكَ لَهُ لَهُ المُلْكُ وَلَهُ الحَمْدُ وَهُوَ عَلَى كُلِّ شَيْءٍ قَدِيرٌ] فِي يَوْمٍ مِائَةَ مَرَّةٍ كَانَتْ لَهُ عَدْلَ عَشْرِ رِقَابٍ وَكُتِبَ لَهُ مِائَةُ حَسَنَةٍ وَمُحِيَتْ عَنْهُ مِائَةُ سَيِّئَةٍ وَكَانَتْ لَهُ حِرْزًا مِنَ الشَّيْطَانِ يَوْمَهُ ذَلِكَ حَتَّى يُمْسِيَ وَلَمْ يَأْتِ أَحَدٌ بِأَفْضَلَ مِمَّا جَاءَ إِلَّا رَجُلٌ عَمِلَ أَكْثَرَ مِنْهُ " رواه البخاري ومسلم عَنْ أَبِي هُرَيْرَةَ رضي الله عنه

المعنى : هذا الذكرُ من أعظمِ الأذكار التى يؤجر عليها صاحبها فكلما قاله صاحبُه كَسَبَ مائة حسنةٍ وغفرَ له مائة ذنب وكأنه أعتق عشرة عبيد وحفظه الله من الشيطان حتى يمسى ، وهذا من أعظم الأذكار بركة فى حياة المسلم .



مائة تسبيحة = ألف حسنة :

قَالَ رَسُولُ اللهِ ﷺ " أَيَعْجِزُ أَحَدُكُمْ أَنْ يَكْسِبَ كُلَّ يَوْمٍ أَلْفَ حَسَنَةٍ فَسَأَلَهُ سَائِلٌ مِنْ جُلَسَائِهِ كَيْفَ يَكْسِبُ أَحَدُنَا أَلْفَ حَسَنَةٍ قَالَ يُسَبِّحُ مِائَةَ تَسْبِيحَةٍ فَيُكْتَبُ لَهُ أَلْفُ حَسَنَةٍ أَوْ يُحَطُّ عَنْهُ أَلْفُ خَطِيئَةٍ " رواه مسلم عَنْ مُصْعَبِ بْنِ سَعْدٍ عن أَبِيه رضي الله عنه

المعنى : التسبيحُ مائة مرة تؤجر عليه بألف حسنة وهو عمل يسير لا يزيد عن دقيقتين .





أذكار الصباح والمساء :

عَنْ أَبِي هُرَيْرَةَ عَنِ النَّبِيِّ ﷺ أَنَّهُ كَانَ يَقُولُ إِذَا أَصْبَحَ " اللَّهُمَّ بِكَ أَصْبَحْنَا وَبِكَ أَمْسَيْنَا وَبِكَ نَحْيَا وَبِكَ نَمُوتُ وَإِلَيْكَ النُّشُورُ وَإِذَا أَمْسَى قَالَ اللَّهُمَّ بِكَ أَمْسَيْنَا وَبِكَ نَحْيَا وَبِكَ نَمُوتُ وَإِلَيْكَ النُّشُورُ " رواه أبو داود والترمذي عَنْ أَبِي هُرَيْرَةَ رضي الله عنه

أذكار الصباح : أى فى الوقت بعد صلاة الفجر .

أذكار المساء : أى فى الوقت بعد صلاة العصر .

وإليك النشور : وإليك البعث يوم القيامة .

سبح بحمد الله مائة مرة :

قَالَ رَسُولُ اللهِ ﷺ " مَنْ قَالَ حِينَ يُصْبِحُ وَحِينَ يُمْسِى سُبْحَانَ اللهِ وَبِحَمْدِهِ مِائَةَ مَرَّةٍ لَمْ يَأْتِ أَحَدٌ يَوْمَ الْقِيَامَةِ بِأَفْضَلَ مِمَّا جَاءَ بِهِ إِلَّا أَحَدٌ قَالَ مِثْلَ مَا قَالَ أَوْ زَادَ عَلَيْهِ " رواه مسلم عَنْ أَبِي هُرَيْرَةَ رضي الله عنه

المعنى : من أذكار الصباح والمساء أن تسبح بحمد الله مائة مرة .

فَضلُ قِرَاءَة القُرآن الكريم



فضل سورة الإخلاص :

قَالَ رَسُولُ اللهِ ﷺ " قُلْ هُوَ اللهُ أَحَدٌ تَعْدِلُ ثُلُثَ الْقُرْآنِ " رواه مسلم عَنْ أَبِي الدَّرْدَاءِ رضي الله عنه

المعنى : سورة قل هو الله أحد تساوى ثلث القرآن لأنها تتكلم عن صفة الله سبحانه بالواحدانية ومن قرأها كان له من الأجر كمن قرأ بِثُلُثِ القرآن .

آخر آيتين من البقرة :

قَالَ رَسُولُ اللهِ ﷺ " مَنْ قَرَأَ بِالْآيَتَيْنِ مِنْ آخِرِ سُورَةِ البَقَرَةِ فِى لَيْلَةٍ كَفَتَاهُ" رواه البخاري ومسلم عَنْ أَبِي مَسْعُودٍ رضي الله عنه

المعنى : قراءة الآيتين من آخر سورة البقرة تكفيانِ قارئهما الأجرَ فى ليلته أو تكفيانه الشرَّ فتحفظانه من كل شر .



مع السفرة الكرام البررة :

قَالَ رَسُولُ اللهِ ﷺ " مَثَلُ الَّذِى يَقْرَأُ القُرْآنَ وَهُوَ حَافِظٌ لَهُ مَعَ السَّفَرَةِ الكِرَامِ البَرَرَةِ وَمَثَلُ الَّذِى يَقْرَأُ وَهُوَ يَتَعَاهَدُهُ وَهُوَ عَلَيْهِ شَدِيدٌ فَلَهُ أَجْرَانِ " رواه البخاري عَنْ عَائِشَةَ

اقرأ وارتق :

قَالَ رَسُولُ اللهِ ﷺ " يُقَالُ لِصَاحِبِ الْقُرْآنِ يَوْمَ الْقِيَامَةِ اقْرَأْ وَارْقِ وَرَتِّلْ كَمَا كُنْتَ تُرَتِّلُ فِى دَارِ الدُّنْيَا فَإِنَّ مَنْزِلَتَكَ عِنْدَ آخِرِ آيَةٍ كُنْتَ تَقْرَؤُهَا " رواه أبو داود وابن حبان عَنْ عَبْدِ اللَّهِ بْنِ عَمْرٍو

الذكرُ عندَ هبوبِ الريحِ :



قَالَ رَسُولُ اللهِ ﷺ إِذَا هَاجَتْ رِيحٌ شَدِيدَةٌ قَالَ "اللَّهُمَّ إِنِّي أَسْأَلُكَ مِنْ خَيْرِ مَا أُرْسِلَتْ بِهِ وَأَعُوذُ بِكَ مِنْ شَرِّ مَا أُرْسِلَتْ بِهِ " أخرجه البخاري في الأدب المفرد عَنْ أَنَسٍ رضي الله عنه صححه الألباني

المعنى : علَّمنا رسولُ اللهِ إذا اشتدت الريحُ أن نقولَ هذا الذكرَ فنسأل اللهَ سبحانه وتعالى خير الريح وخير ما فيها ونعوذ به من شرها ومن شر ما فيها .

الذكر عند المطر :



عَنْ عَائِشَةَ رضي الله عنها أَنَّ رَسُولَ اللَّهِ ﷺ كَانَ إِذَا رَأَى المَطَرَ قَالَ " اللَّهُمَّ صَيِّبًا نَافِعًا " رواه البخاري

صَيِّبًا : هو ما سال من ماء المطر.

المعنى : كان رسول الله ﷺ يدعو اللهَ سبحانه أن يجعلَ المطرَ نافعًا وليسَ ضارًّا فكان يقول عند نزول المطر "اللهم صَيِّبًا نافعًا"

الدعاء للمريض :



عَنْ عَائِشَةَ رضي الله عنها أَنَّ النَّبِيَّ ﷺ " كَانَ يُعَوِّذُ بَعْضَ أَهْلِهِ يَمْسَحُ بِيَدِهِ اليُمْنَى وَيَقُولُ "اللَّهُمَّ رَبَّ النَّاسِ أَذْهِبِ البَاسَ اشْفِهِ وَأَنْتَ الشَّافِي لاَ شِفَاءَ إِلَّا شِفَاؤُكَ شِفَاءً لاَ يُغَادِرُ سَقَمًا " رواه البخاري ومسلم

يمسح بيده اليمنى : أى يمسح بيده اليمنى على المريض.

أذهب الباس : اصرف المرض وابعده.

لا يغادر سقمًا : لا يترك خَلْفَهُ أَلَمًا ومرضًا .

المعنى : كان رسول الله يمسح بيده اليمنى على المريض ويدعو له بالشفاء الكامل الذى لا يترك مرضًا ولا ألمًا .

الدعاء عند صياح الديك ونهيق الحمار :



قَالَ رَسُولُ اللهِ ﷺ " إِذَا سَمِعْتُمْ صِيَاحَ الدِّيَكَةِ فَاسْأَلُوا اللَّهَ مِنْ فَضْلِهِ فَإِنَّهَا رَأَتْ مَلَكًا وَإِذَا سَمِعْتُمْ نَهِيقَ الحِمَارِ فَتَعَوَّذُوا بِاللَّهِ مِنَ الشَّيْطَانِ فَإِنَّهُ رَأَى شَيْطَانًا " رواه البخاري عَنْ أَبِي هُرَيْرَةَ رضي الله عنه



صياح الديكة : أى صُرَاخُها

نهيق الحمار : صوته عندما يرتفع .

دعاء لتفريج الكرب :



عنِ ابنِ عَبَّاسٍ ﷺ قال كان النَّبِيُّ ﷺ يدعو عند الكرب يقول " لاَ إِلَهَ إِلَّا اللَّهُ العَظِيمُ الحَلِيمُ لاَ إِلَهَ إِلَّا اللَّهُ رَبُّ السَّمَوَاتِ وَالأَرْضِ وَرَبُّ العَرْشِ العَظِيمِ " رواه البخاري عَنِ ابْنِ عَبَّاسٍ ﷺ

المعنى : هذا الدعاء يقوله من أصابه حُزن أو كرب وسوف يُفَرِّجُ الله عنه إن شاء الله .

أكثر دعاء النبي ﷺ :



عَنْ أَنَسٍ ﷺ قَالَ: كَانَ أَكْثَرُ دُعَاءِ النَّبِيِّ ﷺ " اللَّهُمَّ رَبَّنَا آتِنَا فِى الدُّنْيَا حَسَنَةً وَفِى الآخِرَةِ حَسَنَةً وَقِنَا عَذَابَ النَّارِ " رواه البخاري

المعنى : كان رسولُ اللهِ يدعو كثيرًا بهذا الدعاء لأنه يجمعُ للمسلمِ بين خَيْرَى الدنيا والآخرة .

الدعاء لأخيك :



قَالَ رَسُولُ اللَّهِ ﷺ " مَنْ دَعَا لِأَخِيهِ بِظَهْرِ الْغَيْبِ قَالَ الْمَلَكُ الْمُوَكَّلُ بِهِ آمِينَ وَلَكَ بِمِثْلٍ "

رواه مسلم

بظهر الغيب : أى فى الخفاء .

المعنى : كل من دعا لأخيه بإخلاص فى الخفاء قال له أحد ءالملائكة اللهم استجب ولك أنت مثل أخيك الذى دعوت له .

ذكر الدخول والخروج من البيت :



قَالَ رَسُولُ اللَّهِ ﷺ " إِذَا خَرَجَ الرَّجُلُ مِنْ بَيْتِهِ فَقَالَ بِاسْمِ اللَّهِ تَوَكَّلْتُ عَلَى اللَّهِ لَا حَوْلَ وَلَا قُوَّةَ إِلَّا بِاللَّهِ قَالَ يُقَالُ حِينَئِذٍ هُدِيتَ وَكُفِيتَ وَوُقِيتَ فَتَتَنَحَّى لَهُ الشَّيَاطِينُ فَيَقُولُ لَهُ شَيْطَانٌ آخَرُ كَيْفَ لَكَ بِرَجُلٍ قَدْ هُدِىَ وَكُفِىَ وَوُقِىَ " رواه مسلم

المعنى : نذكر الله عند الدخول إلى البيت والخروج منه ففى ذلك بركة فى الحياة وعصمة من الشيطان .

مكارِمُ الأخلاقِ



مَكَارِمُ الْأَخْلَاق

أَحَبّ الناسِ إلى رسولِ الله ﷺ :



قَالَ رَسُولُ اللَّهِ ﷺ " إِنَّ مِنْ أَحَبِّكُمْ إِلَيَّ وَأَقْرَبِكُمْ مِنِّي مَجْلِسًا يَوْمَ القِيَامَةِ أَحَاسِنَكُمْ أَخْلَاقًا " صحيح رواه الترمذي

المعنى : حسن الخلق يقرب صاحبه من منزلة رسول الله ﷺ فى الجنة .

حسن الخلق له أجرُ الصائم القائم :



قَالَ رَسُولُ اللَّهِ ﷺ " إِنَّ الْمُؤْمِنَ لَيُدْرِكُ بِحُسْنِ خُلُقِهِ دَرَجَةَ الصَّائِمِ الْقَائِمِ " صحيح رواه أبو داود

المعنى : حُسن الخلق لهُ أجرٌ عظيم يساوى أجرَ الذى يصومُ النهارَ ويقومُ الليلَ .

بِرُّ الْوَالِدَيْنِ



بر الوالدين :

عن عَبْدِ اللَّهِ ابن مسعود رضي الله عنه قَالَ: سَأَلْتُ النَّبِيَّ ﷺ قَال " أَيُّ العَمَلِ أَحَبُّ إِلَى اللَّهِ قَالَ: الصَّلاَةُ عَلَى وَقْتِهَا قَالَ ثُمَّ أَيٌّ قَالَ: (بِرُّ الوَالِدَيْنِ) " رواه مسلم

المعنى : أن أحبَّ الأعمالِ إلى اللهِ المحافظةَ على الصلاةِ فى أول وقتِها ثم بِرُّ الوالدين .

أُمَّكَ ثُمّ أُمَّكَ :

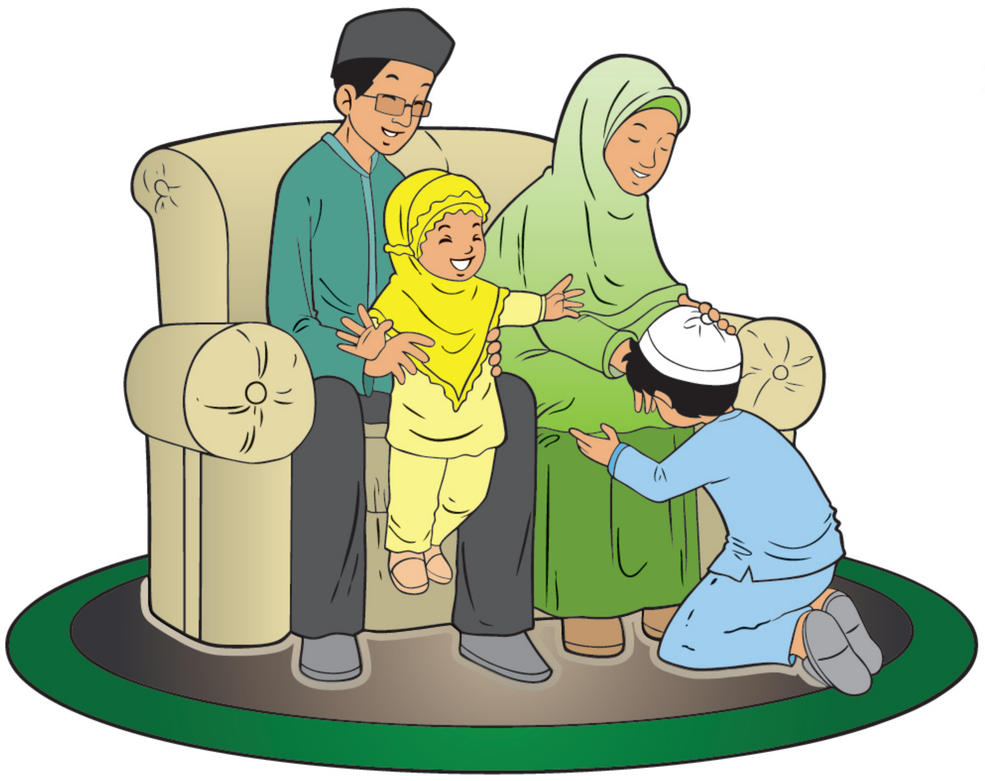

جَاءَ رَجُلٌ إِلَى رَسُولِ اللَّهِ ﷺ " فَقَالَ: يَا رَسُولَ اللَّهِ مَنْ أَحَقُّ النَّاسِ بِحُسْنِ صَحَابَتِي قَالَ" (أُمُّكَ) قَالَ: ثُمَّ مَنْ قَالَ: (ثُمَّ أُمُّكَ) قَالَ: ثُمَّ مَنْ قَالَ: (ثُمَّ أُمُّكَ) قَالَ: ثُمَّ مَنْ قَالَ: (ثُمَّ أَبُوكَ) " رواه البخاري

المعنى : أوصانا رسول الله ﷺ ببر الأمِّ وأنها الأحقُّ بِالبِرِّ والإحسانِ أكثرُ من كل الناس حتى الأب.

كُلُّكُم رَاعٍ وَكُلُّكُمْ مَسْؤُولٌ :



قَال النَّبِيُّ ﷺ

" كُلُّكُمْ رَاعٍ وَمَسْئُولٌ عَنْ رَعِيَّتِهِ "

رواه البخاري ومسلم

المعنى : كُلُّ إنسانٍ عندهُ مِنْ يُرَاعِهم فَلَابُدَّ مِنَ الإِهْتِمَام بِهِم وَرِعَايَتِهِم لِأَنَّه مَسْؤُولٌ أَمَامَ اللَّهِ عَن هَؤُلَاء الرَّعية أحفظم أم ضيعهم.

خيركم خيركم لأهله :



قَال النَّبِيُّ ﷺ " خَيْرُكُمْ خَيْرَكُمْ لأهلِهِ

وأنا خَيْرُكُمْ لأهلِي " رواه الترمذي عن عائشة

خيركم : أى أفضلكم وأحسنكم .

المعنى : أنَّ أفضلَ الناسِ عندَ اللهِ هو أفضَلُهُم لأهلهِ وذوِى قرابَتِهِ فيراعِيهِم ويحسن إليهم ولا يؤذيهم



لَا تُسِيء لِوَالِدَيك :

قَال النَّبِيُّ ﷺ " إِنَّ مِنْ أَكْبَرِ الكَبَائِرِ أَنْ يَلْعَنَ الرَّجُلُ وَالِدَيْهِ (قِيلَ: يَا رَسُولَ اللَّهِ وَكَيْفَ يَلْعَنُ الرَّجُلُ وَالِدَيْهِ قَالَ: (يَسُبُّ الرَّجُلُ أَبَا الرَّجُلِ فَيَسُبُّ أَبَاهُ وَيَسُبُّ أُمَّهُ) " رواه البخاري ومسلم

المعنَى : مَنْ سَبَّ وَالِدَى النَّاسِ سَبَّ النَّاسُ وَالِدَيْهِ فَكَأَنَّهُ هو الذى سَبَّ وَالِدَيْهِ لأنه تَسَبَّبَ فى ذلك وَهَذَا مِن أَكْبَرَ المُحَرَّمَاتِ فى الإسلام .

صِلَةُ الرّحِمِ نُطِيلُ الْعُمْرَ :



قَالَ رَسُولُ اللهِ ﷺ " مَنْ سَرَّهُ أَنْ يُبْسَطَ عَلَيْهِ رِزْقُهُ أَوْ يُنْسَأَ فِي أَثَرِهِ فَلْيَصِلْ رَحِمَهُ"

رواه مسلم عَنْ أَنَسِ بْنِ مَالِكٍ رضي الله عنه

المعنى : صلةُ الرَّحِمِ والإحسانُ إلى الأقاربِ مِن أَعْظَمِ الأسبابِ لإطالةِ العمرَ وكثرةِ الرزقِ .

الإِحْسَانُ لِلْجِيرَانِ وَالْأَصْحَاب

الإحسان إلى الأصحاب والجيران :

قَالَ النَّبِيُّ ﷺ " خَيْرُ الأَصْحَابِ عِنْدَ اللَّهِ خَيْرُهُمْ لِصَاحِبِهِ وَخَيْرُ الجِيرَانِ عِنْدَ اللَّهِ خَيْرُهُمْ لِجَارِهِ "

صحيح رواه ابن حبان والترمذي

أفضلُ الأصحابِ عندَ اللهِ هوَ الأكثرُ إحسانًا لصاحِبِهِ وأفضلُ الجيرانِ منزلةً عندَ اللهِ هوَ الأكثرُ إحسانًا لجيرانِهِ .



لا تؤذ جارك :

قَالَ رَسُولُ اللَّهِ ﷺ " مَنْ كَانَ يُؤْمِنُ بِاللَّهِ وَاليَوْمِ الآخِرِ فَلاَ يُؤْذِ جَارَهُ " رواه مسلم



المعنى : مِنْ علاماتِ الإيمانِ ألَّا نؤذِى جيرانَنَا .



تهادوا تحابوا :

قَالَ رَسُولُ اللَّهِ ﷺ " تَهَادُوا تَحَابُّوا "

أخرجه البخاري في الأدب المفرد

تهادُواْ : أَى فَلْتُقَدِّمُواْ الهدايَا لبعضِكُم .

المعنى : أمرٌ من رسول الله ﷺ أن يُهْدِىَ المسلمُونَ بعضَهُم بعضًا فإِنَّ ذلكَ يزيدُ مِن مَحَبَّتِهِمْ لِبَعْضِهِمُ البَعْض .

إكرام الضيف :

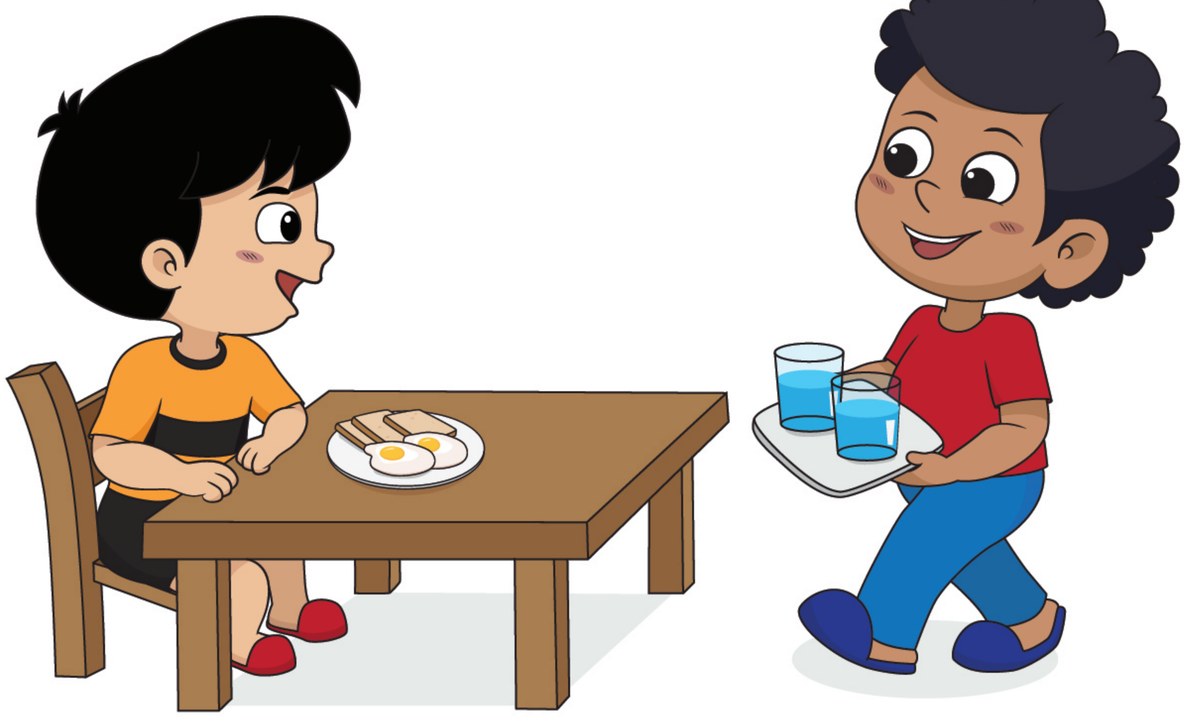

قَالَ رَسُولُ اللَّهِ ﷺ " مَنْ كَانَ يُؤْمِنُ بِاللَّهِ وَاليَوْمِ الآخِرِ فَلْيُكْرِمْ ضَيْفَهُ "

رواه مسلم

المعنى : إِكْرَامُ الضيفِ منْ علاماتِ الإيمانِ .

لا نَهْجُر أخَاك المسلم :

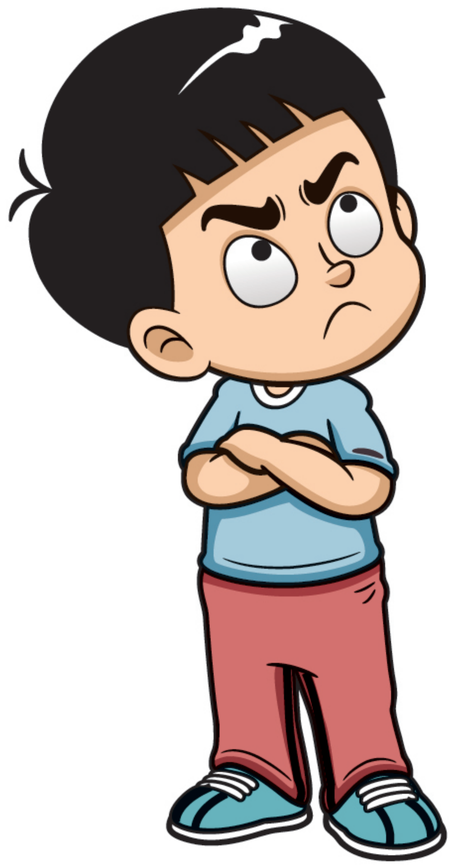

قَالَ النَّبِيُّ ﷺ " لَا يَحِلُّ لِلْمُؤْمِنِ أَنْ يَهْجُرَ أَخَاهُ

فَوْقَ ثَلَاثَةِ أَيَّامٍ " رواه مسلم عَنْ عَبْدِ اللهِ بْنِ عُمَرَ رضي الله عنهما

المعنى: تَحْرِيمُ الخصامِ وَالهُجرانِ بينَ المسلمينَ

أكثرَ مِنْ ثلاثةِ أيامٍ.



لا نحسد المسلمين ولا نبغضهم :

قَالَ النَّبِيُّ ﷺ " لَا تَحَاسَدُوا وَلَا تَبَاغَضُوا وَلَا تَقَاطَعُوا وَكُونُوا عِبَادَ اللهِ إِخْوَانًا "

رواه مسلم عَنْ أَنَسٍ رضي الله عنه

الحَسَدُ : هُو كُرْهُ الخَيْرِ لِلْغَيْرِ - التَّبَاغُضُ : هُو الكراهِيَةُ - التَّقَاطُعُ : هُو المُقَاطَعَةُ وَالهُجْرَان .

المعنى : المسلمونَ أخوةٌ فلا يتحاسدُونَ ولا يَتَبَاغَضُونَ ولا يُقَطِّعُونَ صلاتهم .













حقّ المسلمِ خَمْسَةٌ :

قَالَ رَسُولُ اللَّهِ ﷺ " حَقُّ المُسْلِمِ عَلَى المُسْلِمِ خَمْسٌ: رَدُّ السَّلاَمِ وَعِيَادَةُ المَرِيضِ وَاتِّبَاعُ الجَنَائِزِ وَإِجَابَةُ الدَّعْوَةِ وَتَشْمِيتُ العَاطِسِ " رواه البخاري ومسلم

حقُّ المسلمِ على المسلمِ : أى ما يجبُ على المسلمِ أنْ يفعلَه من البِرِّ والإحسانِ للمسلمين .

عيادةُ المريضِ : زيارته

إجابة الدعوة : أَى إِذَا دَعَاهُ لحضورِ مناسبةٍ كالزواجِ أَنْ يستجيبَ لهُ ويذهبَ إليهِ .



صَدَقَةُ التبسم :

قَالَ رَسُولُ اللَّهِ ﷺ

" تَبَسُّمُكَ فِى وَجْهِ أَخِيكَ صَدَقَةٌ " صحيح رواه ابن حبان

المعنى : تَبَسُّمُ المسلمِ فِى وجهِ أخيهِ

مِنْ الأعمالِ الصالحةِ التى يُثَاب عليها .



فضلُ الحبِ والبغضِ في الله :

قَالَ رَسُولُ اللهِ ﷺ " مَنْ أَحَبَّ لِلَّهِ وَأَبْغَضَ لِلَّهِ وَأَعْطَى لِلَّهِ وَمَنَعَ لِلَّهِ فَقَدِ اسْتَكْمَلَ الْإِيمَانَ "

حديث حسن صحيح رواه أبو داود

المعنى : مِنْ كَمَالِ الإيمانِ الحبُّ فِى اللَّهِ والبُغْضُ فِى اللَّه والعطاءُ للهِ والمنعُ للهِ .



حُبّ الصّالحِينَ :

قَالَ رَسُولُ اللهِ ﷺ " المَرْءُ مَعَ مَنْ أَحَبَّ " رواه البخاري

يكونُ كلُّ إنسانِ يومَ القيامةِ مع مَن أحبَّ منَ النَّاسِ .

فلو أحبَّ الصالحِينَ كانَ مَعَهُم فى الجنة ولو أَحَبَّ الفاسِدِينَ كانَ معهُم فِى النَّار .

فضلُ التصَافُحِ بين المسلمين :



قَالَ رَسُولُ اللهِ ﷺ " مَا مِنْ مُسْلِمَيْنِ يَلْتَقِيَانِ فَيَتَصَافَحَانِ إِلَّا غُفِرَ لَهُمَا قَبْلَ أَنْ يَفْتَرِقَا "

صحيح رواه ابن حبان والترمذي

فيتصافحان : أى يُسْلِّمُ أحدُهُمَا عَلَى الآخِرَةِ بيده .

المعنى : مصافحةُ المسلمِ لأخيهِ سَبَبٌ لمغفرةِ الذنوبِ لكلِّ منهما .

كَيْفَ تَدْخُلِ الْجَنَّةَ بِلِسَانِكَ ؟



صدقة الكلام :

قَالَ النَّبِيُّ ﷺ "الكَلِمَةُ الطَّيِّبَةُ صَدَقَةٌ"

رواه البخاري عَنْ أَبِي هُرَيْرَةَ رضي الله عنه

المعنى : الكلمةُ الطيبةُ مِثلَ الدعوةِ إلى اللهِ وتعليمِ الناس الخيرَ والإصلاحَ بين الناسِ كلُّ هذا من الأسبابِ العظيمةِ للثوابِ .



لا تتكلم إلا بالخير :

قَالَ النَّبِيُّ ﷺ " مَنْ كَانَ يُؤْمِنُ بِاللَّهِ وَالْيَوْمِ الآخِرِ فَلْيَقُلْ خَيْرًا أَوْ لِيَصْمُتْ " رواه مسلم

المعنى : مِن علاماتِ الإيمانِ الصادقِ أنْ يتكلمَ المؤمنُ بخيرٍ أو يسكتَ فلا يتكلمُ بِشَرٍّ .

الصِّدقُ

الصدق جزاؤُهُ الجنة والكذب جزاؤه النار :



قَال النَّبِيُّ ﷺ " إِنَّ الصِّدْقَ يَهْدِى إِلَى البِرِّ وَإِنَّ البِرَّ يَهْدِى إِلَى الجَنَّةِ وَإِنَّ الرَّجُلَ لَيَصْدُقُ حَتَّى يَكُونَ صِدِّيقًا: وَإِنَّ الكَذِبَ يَهْدِى إِلَى الفُجُورِ وَإِنَّ الفُجُورَ يَهْدِى إِلَى النَّارِ وَإِنَّ الرَّجُلَ لَيَكْذِبُ حَتَّى يُكْتَبَ عِنْدَ اللَّهِ كَذَّابًا " رواه البخاري ومسلم

المعنى : الصدقُ يوصِّلُ إِلَى كُلِّ الخيرِ ثُمَّ إلى الجنةِ والكذبِ يَهدى لأنواعِ الشرِ ثم إلى النارِ.

إزالة الأذي من الإيمان :



قَال النَّبِيُّ ﷺ " الْإِيمَانُ بِضْعٌ وَسَبْعُونَ - أَوْ بِضْعٌ وَسِتُّونَ - شُعْبَةً فَأَفْضَلُهَا قَوْلُ لَا إِلَهَ إِلَّا اللهُ وَأَدْنَاهَا إِمَاطَةُ الْأَذَى عَنِ الطَّرِيقِ وَالْحَيَاءُ شُعْبَةٌ مِنَ الْإِيمَانِ "

رواه البخاري ومسلم

الشُّعْبَةُ : هِيَ غُصْنُ الشجرةِ

المعنى : أنَّ للإيمانِ فروعٌ كَأَغْصَانِ الشَّجَرِ أَعْلَاهَا وَأَفْضَلُهَا شَهَادَةُ التَّوْحِيدِ وَأَقَلُّهَا إِزَالَةُ الْأَذَى عَنِ الطَّرِيقِ .

إزالة الأذي يدخلك الجنة :



قَال النَّبِيُّ ﷺ " لَقَدْ رَأَيْتُ رَجُلًا يَتَقَلَّبُ فِي الْجَنَّةِ فِي شَجَرَةٍ قَطَعَهَا مِنْ ظَهْرِ الطَّرِيقِ كَانَتْ تُؤْذِي النَّاسَ" رواه مسلم

يَتَقَلَّبُ فِي الجَنَّةِ : يَتَنَعَّمُ - يَسْتَمْتِعُ بِنَعِيمِ الجنَّةِ بِسَبَبِ قَطْعِهِ لِلشَّجَرَةِ الَّتِي كانتْ تُؤْذِي النَّاسَ .

الرِّفقُ كلّه خيرٌ:

قَال النَّبِيُّ ﷺ " إنَّ الرِّفْقَ لا يَكونُ فى شىءٍإلَّا زانَهُ ولا يُنْزَعُ مِن شىءٍإلَّا شانَهُ"

رواه مسلم عَنْ عائشة أم المؤمنين رضي الله عنها

الرفقُ : هو اللُّطْفُ والهدوءُ والإحسانُ .

المعنى : أنَّ الرفقَ مِنَ الأخلاقِ الطيبةِ وعندمَا يكونُ فِى شَىْءٍ يَجْعَلُهُ جَمِيلًا وَإِذَا لَمْ يَكُنْ فِى شَىءٍ كَانَ ذَلِكَ الشَّىءُ سَيِّئًا .



البُشْرُ والبِشْرُ من الإيمان :

قَال النَّبِيُّ ﷺ "يَسِّرُوا وَلاَ تُعَسِّرُوا وَبَشِّرُوا وَلاَ تُنَفِّرُوا"

رواه البخاري ومسلم عَنْ أَنَسِ بْنِ مَالِكٍ رضي الله عنه

المعنى : مِنْ أَخْلَاقِ المُسْلِم الجميلةِ التيسيرُ فِى معاملةِ النَّاسِ وأن يُبَشِّرَهُم بالخير دائمًا .



لا تغضب :

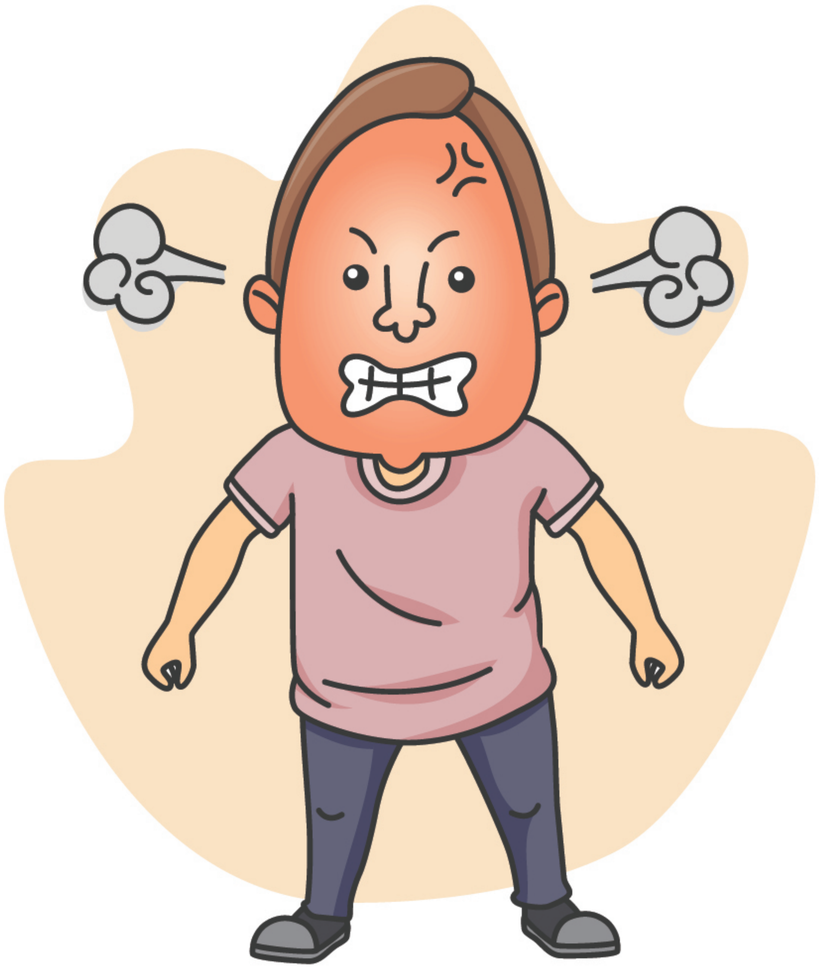

عَنْ أَبِي هُرَيْرَةَ ﷺ أَنَّ رَجُلًا قَالَ لِلنَّبِيِّ ﷺ " أَوْصِنِي قَالَ: (لاَ تَغْضَبْ) فَرَدَّدَ مِرَارًا قَالَ: (لاَ تَغْضَبْ) " رواه البخاري

المعنى : أَوْصَانَا رسولُ اللهِ بتركِ الغضبِ لمَا لَهُ مِنْ آثَارٍ سيئةٍ عَلَى الفردِ والجماعةِ .

القوي حقا:



قَال النَّبِيُّ ﷺ " لَيْسَ الشَّدِيدُ بِالصُّرَعَةِ إِنَّمَا الشَّدِيدُ الَّذِى يَمْلِكُ نَفْسَهُ عِنْدَ الغَضَبِ " رواه البخاري ومسلم

الشديدُ : القَوِىُّ الصُّرَعَة : القُوَّةُ .

المعنى : أنَّ القوىَّ الحقيقِى هُو الَّذِى يَمْلِكُ نَفْسَهُ عندَ الغضبِ وليسَ الذِى يَغْلِبُ الرجالَ بقوتِه .



لا نسبّ المسلمين :

قَال النَّبِيُّ ﷺ " سِبَابُ المُسْلِمِ

فُسُوقٌ وَقِتَالُهُ كُفْرٌ " رواه البخاري ومسلم

المعنى : شَتْمُ المُسْلِمُ ليسَ مِنَ الإِسْلامِ

وَقِتَالُ الْمُسْلِمِ يَخْرُجُ فَاعِلُهُ مِن الدِّينِ .



الصّمْتُ نَجَاةٌ :

قَال النَّبِيُّ ﷺ " مَنْ صَمَتَ نَجَا "

صحيح رواه الترمذي والطبراني

الصَّمْتُ : قلةُ الكلامِ .

المعنى : الَّذِى يَقِلُّ كَلَامُهُ يَنْجُو مِنَ المَهَالِكِ وَالمَشَاكِلِ .

قيل وقال :

قَالَ النَّبِيُّ ﷺ " إِنَّ اللَّهَ كَرِهَ لَكُمْ ثَلَاثًا قِيلَ وَقَالَ وَإِضَاعَةَ المَالِ وَكَثْرَةَ السُّؤَالِ "

رواه البخاري ومسلم

قِيلَ وَقَالَ : نَقْلُ الكلامِ بَيْنَ النَّاسِ .

إِضَاعَةِ الْمَالِ : إنَّ اللهَ كَرِهَ نَقْلَ الكلامِ بينَ الناسِ دُونَ فَائِدَةٍ وإنفاقُ المالِ فى غيرِ منفعةٍ وكثرةُ السُّؤَالِ دُونَ داعٍ .



النمام في النار :

قَالَ رَسُولُ اللَّهِ ﷺ

" لَا يَدْخُلُ الْجَنَّةَ نَمَّامٌ "

رواه البخاري ومسلم

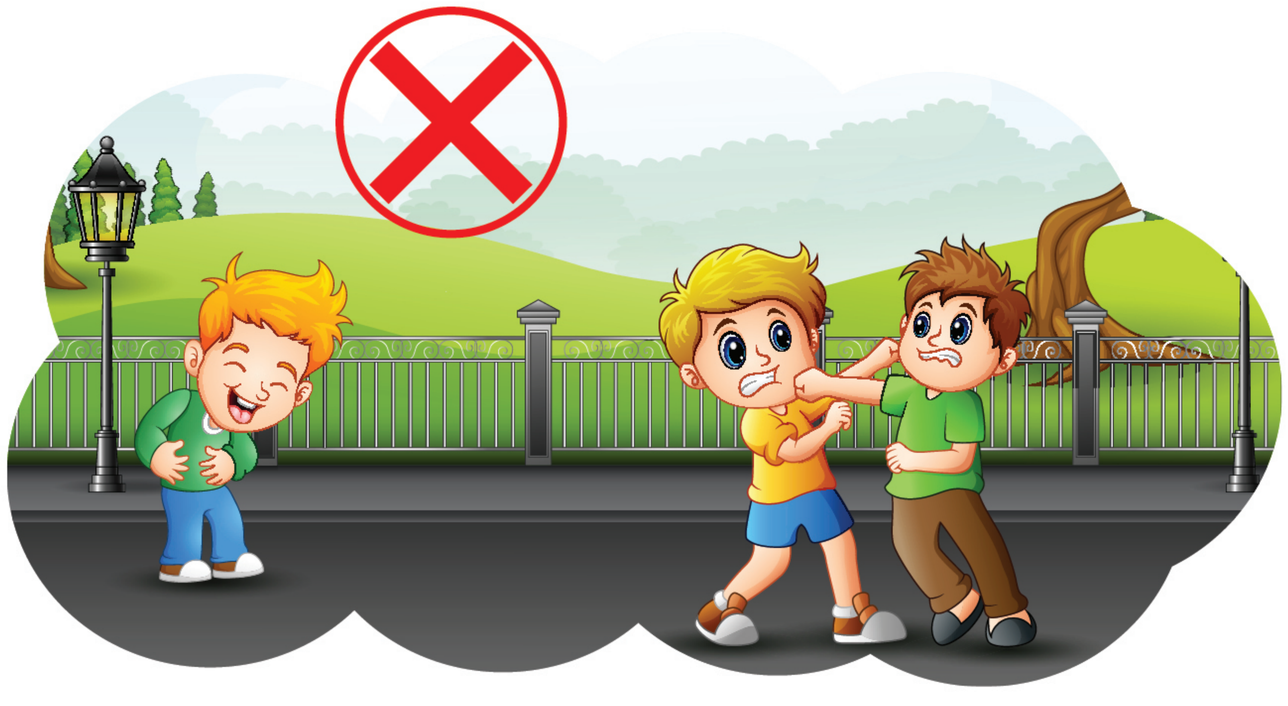

النَّمَامُ : هو الذى يَنْقِلُ الكلامَ بَيْنَ النَّاسِ لِيُوقِعَ بَيْنَهُم العَدَاوَةَ والْبَغْضَاءِ .



المسلم أخو المسلم :

قَال النَّبِيُّ ﷺ " الْمُسْلِمُ أَخُو الْمُسْلِمِ

لَا يَظْلِمُهُ وَلَا يُسْلِمُهُ مَنْ كَانَ فِى حَاجَةِ

أَخِيهِ كَانَ اللهُ فِى حَاجَتِهِ " رواه البخاري

المعنى : المُسْلِمُ أَخُو الْمُسْلِمِ فى الدين فلا يظلمُ أخَاهُ المسلمَ ولا يَتْرُكُهُ لِأَعْدَائِهِ ودائِمًا يُعِينُه عَلَى قَضَاءِ حَاجَتِهِ .

كُنْ قويًا فِي إِيمَانِك :

قَال النَّبِيُّ ﷺ " الْمُؤْمِنُ الْقَوِىُّ خَيْرٌ وَأَحَبُّ إِلَى اللهِ مِنَ الْمُؤْمِنِ الضَّعِيفِ وَفِى كُلٍّ خَيْرٌ احْرِصْ عَلَى مَا يَنْفَعُكَ وَاسْتَعِنْ بِاللهِ وَلَا تَعْجَزْ وَإِنْ أَصَابَكَ شَىْءٌ فَلَا تَقُلْ لَوْ أَنِّى فَعَلْتُ كَانَ كَذَا وَكَذَا وَلَكِنْ قُلْ قَدَرُ اللهِ وَمَا شَاءَ فَعَلَ فَإِنَّ لَوْ تَفْتَحُ عَمَلَ الشَّيْطَانِ " رواه مسلم

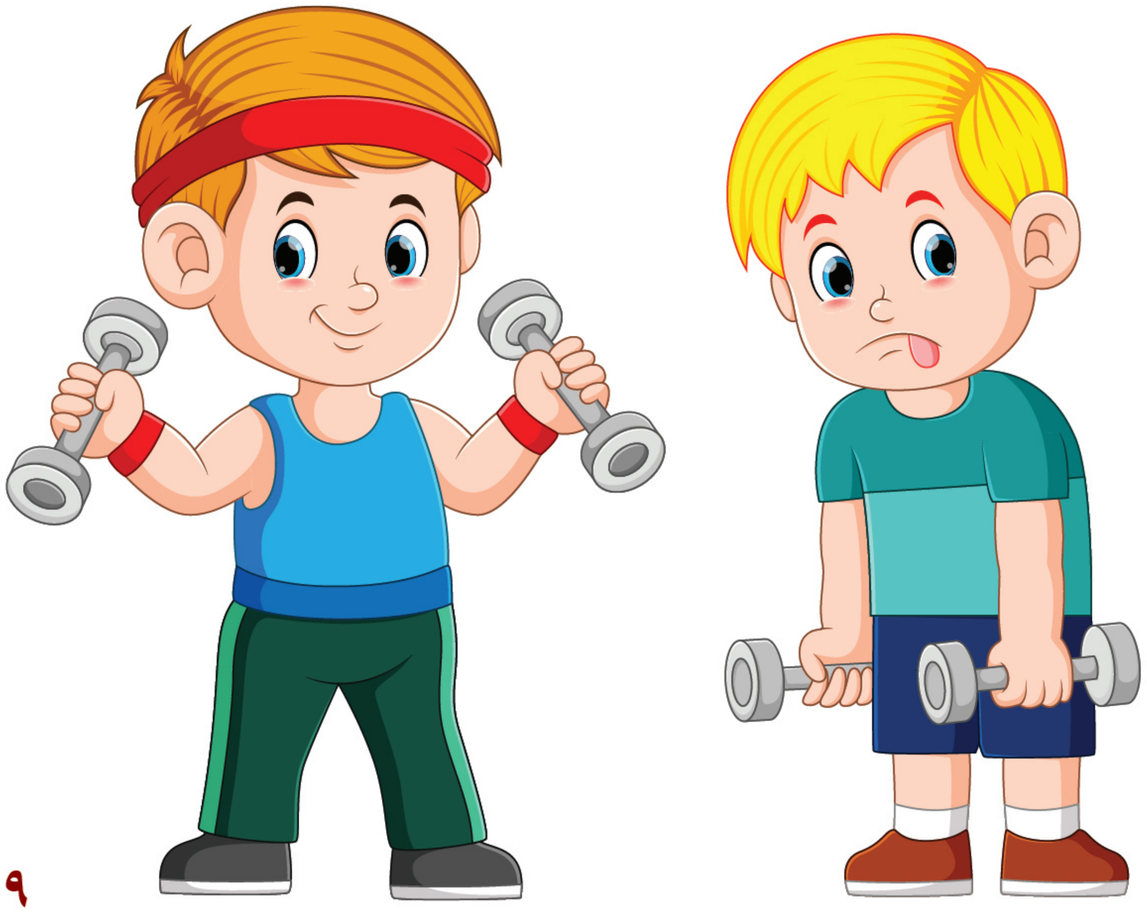

المعنى : المؤمنُ القوىُ فِى دينهِ وجسدهِ أَحَبُّ إلى اللهِ وأنفعُ لِنَفْسِهِ وَلِدِينِهِ وَلِلْمسلِمِينَ مِن المؤمنِ الضَعِيفِ وَفِى كُلٍّ خيرٌ .

الصحَةُ والعُمرُ نِعْمَتَانِ عَظِيمَتَانِ :



قَالَ رَسُولُ اللَّهِ ﷺ " نِعْمَتَانِ مَغْبُونٌ فِيهِمَا كَثِيرٌ مِنَ النَّاسِ الصِّحَّةُ وَالفَرَاغُ " رواه مسلم عَنْ ابْنِ عَبَّاسٍ رضي الله عنه

مَغْبُونٌ فِيهِمَا : أَىْ لَا يُقَدِّرُونَ قَدْرَهِمَا العظيم .

المعنى : أنَّ الصحةَ والوقتَ الذى يمرُّ مِنَ الْعُمرِ نِعْمَتَانِ عَظِيمَتَانِ يجبُ شكرُ اللَّهِ عليهِمَا بالعملِ الصالحِ والمفيدِ ولكنَّ كثيرًا مِنَ النَّاسِ يُضَيِّعُونَ هَاتَيْنِ النِّعْمَتَيْنِ وَلَا يَسْتَفِيدُونَ بِهِمَا حَقَّ الإِسْتِفَادَةِ .

لا نؤذ أحدًا بيدك ولا بلسانك :

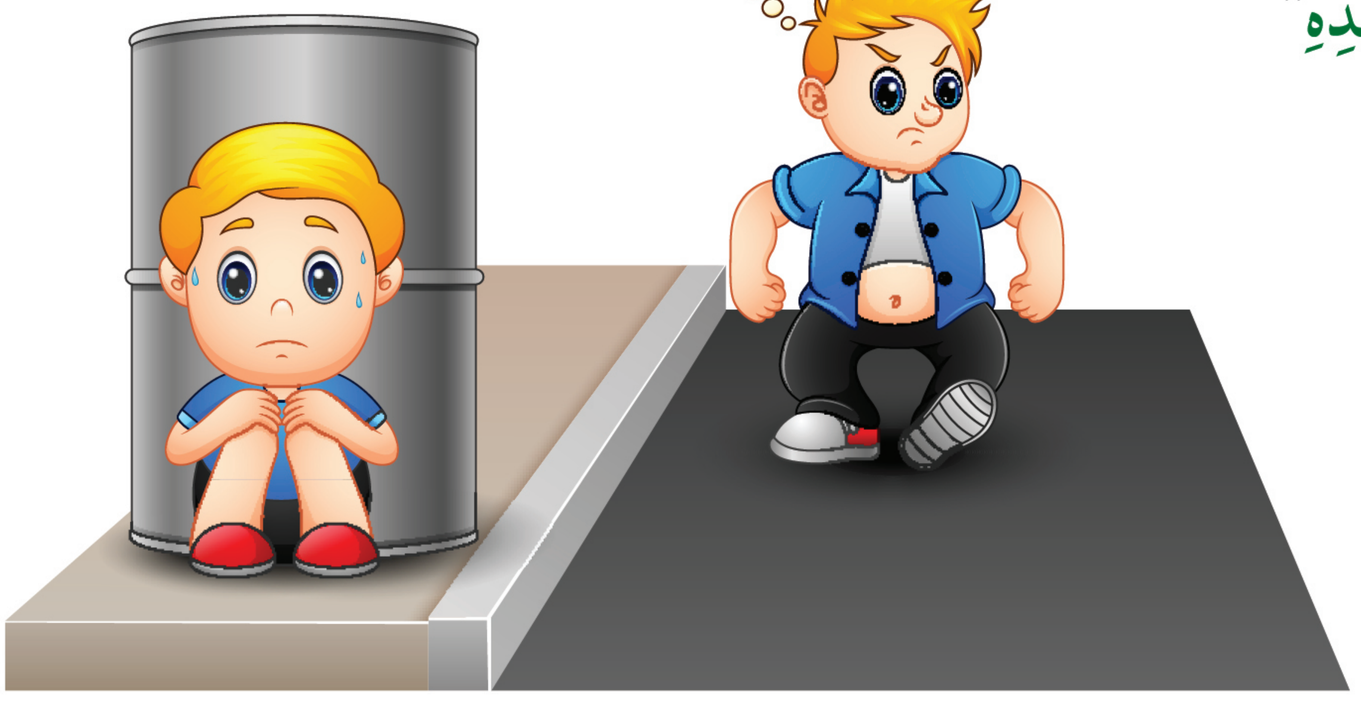

سُئِلَ النَّبِيُّ ﷺ "أَىُّ الْمُسْلِمِينَ خَيْرٌ قَالَ:

مَنْ سَلِمَ الْمُسْلِمُونَ مِنْ لِسَانِهِ وَيَدِهِ"

رواه البخاري ومسلم

المعنى : أَفْضَلُ المسلمينَ الَّذِى يُسْلَمُ المسلمُونَ مِنْ أَذَى لِسَانِهِ وَيَدِهِ .



لا نلعن أحدًا :

قَالَ رَسُولُ اللَّهِ ﷺ " لَا يَكُونُ اللَّعَّانُونَ شُفَعَاءَ وَلَا شُهَدَاءَ يَوْمَ الْقِيَامَةِ " رواه مسلم

المعنى : إِنَّ الَّذِينَ يَشْتِمُونَ النَّاسَ وَيَلْعَنُونَهُمْ لَنْ يَسْتَطِيعُواْ أَنْ يَشْهَدُواْ لِأَحَدٍ أَوْ يَشْفَعُواْ لِأَحْبَابِهِم يومَ القيامةِ لِيُنْقِذُوهُم مِنَ العَذَابِ .



الأمانة من الإيمان :

قَالَ رَسُولُ اللَّهِ ﷺ " لَا إِيمَانَ لِمَنْ لَا أَمَانَةَ لَهُ وَلَا دِينَ لِمَنْ لَا عَهْدَ لَهُ " صحيح رواه أحمد وابن حبان

الأمانةُ : هِى حفظُ حقوقِ الناسِ .

الوفاءُ : هُو أَنْ يَفِى بِمَا عَاهَدَ اللهَّ والنَّاسَ عَلَيْهِ .

المعنى : الْأَمَانَةُ وَالوَفَاءُ بالعهدِ مِنْ صفاتِ المؤمنينَ .

علامات النفاق :

قَالَ رَسُولُ اللَّهِ ﷺ " آيَةُ المُنَافِقِ ثَلاَثٌ إِذَا حَدَّثَ كَذَبَ وَإِذَا وَعَدَ أَخْلَفَ وَإِذَا اؤْتُمِنَ خَانَ "

رواه البخاري ومسلم عَنْ أَبِي هُرَيْرَةَ رضي الله عنه





المنافق: هو صاحب الإيمانِ الزائف غير الصادق فى دينه وَذَكَرَ رسولُ اللهِ ﷺ ثلاثَ علاماتٍ تظهر على المنافقين وهىَ الكذبُ فى الحديثِ وخيانةُ الأمانةِ وإخلافُ الوعدِ .

من حُسْن الإسلام :



قَالَ رَسُولُ اللَّهِ ﷺ " مِنْ حُسْنِ إِسْلَامِ المَرْءِ تَرْكُهُ مَا لَا يَعْنِيهِ " رواه الترمذي

المعنى : من حُسنِ تَدَيُّنِ المسلمِ أَنْ يتركَ الأشياءَ التِى لا تخُصُّهُ ولا يَتَدَخَّلُ فيمَا لا يَنْفَعُهُ .

تَعْلِيمُ النَّاسَ الْخَيْرْ



أجرُ العلماءِ :

قَالَ رَسُولُ اللَّهِ ﷺ " إِنَّ الدَّالَّ عَلَى الخَيْرِ كَفَاعِلِهِ " حديث حسن صحيح رواه الترمذي

منَ يدلُّ الناسَ علىَ الخيرِ فلهُ من الأجرِ كَمَثَلِ منْ فعلَهُ .

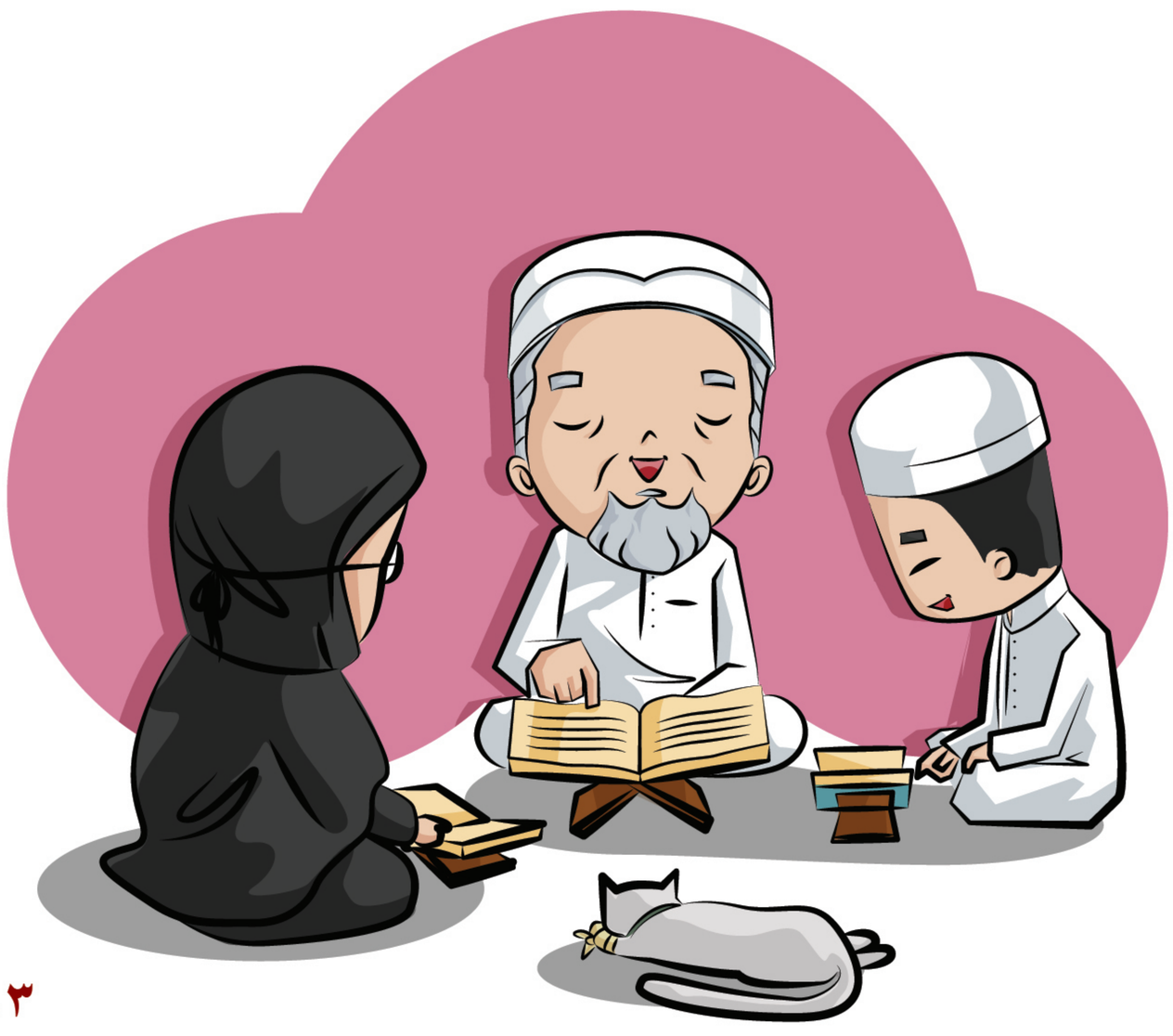

خيرُ الناس :

قَالَ رَسُولُ اللَّهِ ﷺ " خَيْرُكُمْ مَنْ تَعَلَّمَ القُرْآنَ وَعَلَّمَهُ " رواه البخاري عَنْ عُثْمَانَ رضي الله عنه

أفضلُ الناسِ الَّذِى يتعلمُ القرآنَ ويُعَلِّمَهُ لغيرِهِ .

فضلُ العلمِ والعلماءِ :



قَالَ رَسُولُ اللَّهِ ﷺ " إِنَّ اللَّهَ وَمَلَائِكَتَهُ وَأَهْلَ السَّمَوَاتِ وَالأَرَضِينَ حَتَّى النَّمْلَةَ فِي جُحْرِهَا وَحَتَّى الحُوتَ لَيُصَلُّونَ عَلَى مُعَلِّمِ النَّاسِ الخَيْرَ " صحيح رواه الترمذي

المعنى : أَنَّ اللهَ وملائِكَتَهُ وَخَلْقَهُ يُحِبُّونَ الْعُلَمَاءَ وَالدُّعَاةَ إِلَى اللَّهِ اللَّذِينَ يُعَلِّمُونَ النَّاسَ الخيرَ .

قَالَ رَسُولُ اللَّهِ ﷺ " مَنْ سَلَكَ طَرِيقًا يَطْلُبُ فِيهِ عِلْمًا سَلَكَ اللَّهُ بِهِ طَرِيقًا مِنْ طُرُقِ الْجَنَّةِ "

حديث صحيح رواه أبو داود والترمذي عن أَبِي الدَّرْدَاءِ رضي الله عنه

الآدَابُ



آدَابُ الطَّعَامِ والشراب

سَمِّ الله وَكُل بيمينك :



عَنْ عُمَرَ بْنَ أَبِي سَلَمَةَ رضي الله عنه قال: قَالَ لِي رَسُولُ اللَّهِ ﷺ " يَاغُلاَمُ سَمِّ اللَّهَ وَكُلْ بِيَمِينِكَ وَكُلْ مِمَّا يَلِيكَ " فَمَا زَالَتْ تِلْكَ طِعْمَتِي بَعْدُ»

رواه البخاري

المعنى: عَلَّمَنا رسولُ اللهِ آدابَ الطعامِ ومن ذلك أن نقولَ "بسمِ اللهِ" -على الطعام - ونأكُلُ باليد اليُمْنَى ونأكُل من أمامنا .

بركةُ الاجتماعِ على الطعام :



جاء رَجُلٌ قَالَ: يَا رَسُولَ اللَّهِ ﷺ إِنَّا نَأْكُلُ وَمَا نَشْبَعُ: قَالَ: (فَلَعَلَّكُمْ تَفْتَرِقُونَ عَنْ طَعَامِكُمْ اجْتَمِعُوا عَلَيْهِ وَاذْكُرُوا اسْمَ اللَّهِ يُبَارَكْ لَكُمْ)

حديث حسن رواه الترمذي عن وَحْشِيِّ بن حرب .

المعنى : مِن أسبابِ البركةِ فى الطعامِ الإجتماعُ عليه وذكرُ اسمَ اللهِ عليه .

الحمد لله بعد الطعام والشراب :



قَالَ رَسُولُ اللَّهِ ﷺ " إِنَّ اللهَ لَيَرْضَى عَنِ الْعَبْدِ أَنْ يَأْكُلَ الْأَكْلَةَ فَيَحْمَدَهُ عَلَيْهَا أَوْ يَشْرَبَ الشَّرْبَةَ فَيَحْمَدَهُ عَلَيْهَا "

رواه مسلم عَنْ أَنَسِ بْنِ مَالِكٍ رضي الله عنه

المعنى : مِنْ أسبابِ رضَى اللهِ عَنْكَ أَنْ تَحْمِدَ اللَّهَ بعدَ الطعامِ والشرابِ .

اشرب على ثلاث مرات :



عَنْ أَنَسٍ رضي الله عنه قَالَ: كَانَ رَسُولُ اللهِ ﷺ " يَتَنَفَّسُ فِي الشَّرَابِ ثَلَاثًا وَيَقُولُ إِنَّهُ أَرْوَى وَأَبْرَأُ وَأَمْرَأُ قَالَ أَنَسٌ: فَأَنَا أَتَنَفَّسُ فِي الشَّرَابِ ثَلَاثًا " رواه مسلم

يَتَنَفَّسُ فِي الشَرابِ : أَىْ يَشْرَبُ ثمَّ يَتَنَفَّسُ خارجَ الإناءِ وهكذَا ثلاثَ مراتٍ .

مَنْهِيَاتُ الطَّعَامِ والشَّرَابِ

لا تُسْرِف في الطعام :

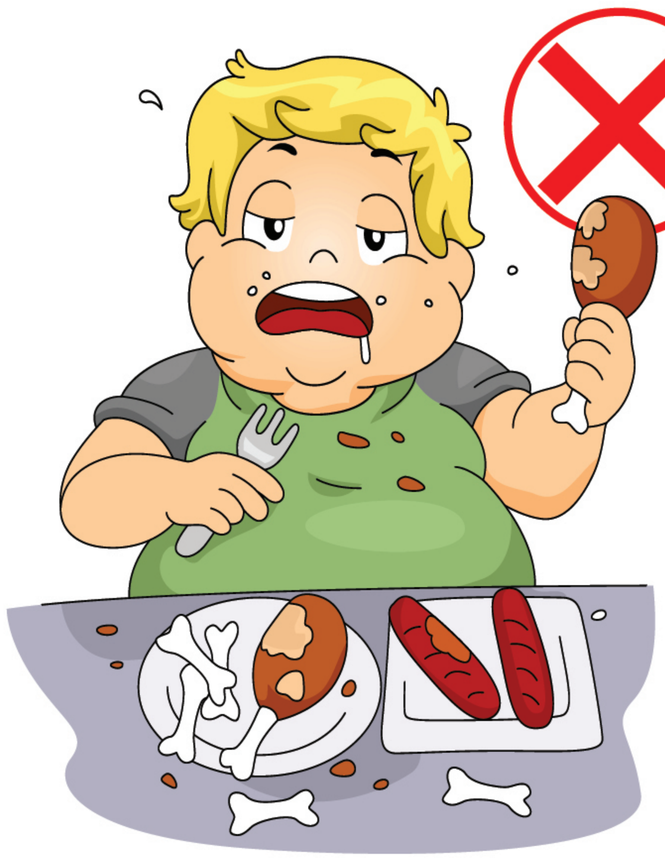

قَالَ تَعالى

(وَكُلُوا۟ وَٱشْرَبُوا۟ وَلَا تُسْرِفُوٓا۟ ۚ إِنَّهُۥ لَا يُحِبُّ ٱلْمُسْرِفِينَ)

(٣١ الأعراف)

إنَّ اللهَ لَا يُحِبُّ الْمُسْرِفِينَ الذِينَ يَأْخُذُونَ أَكْثَرَ مِن حَاجَتِهِم فِي الطَّعَامِ والشرابِ وَفِي كُلِّ شَيْءٍ .

لا نأكل بشمالك :

قَالَ رَسُولُ اللَّهِ ﷺ " لَا تَأْكُلُوا بِالشِّمَالِ فَإِنَّ الشَّيْطَانَ يَأْكُلُ بِالشِّمَالِ " رواه مسلم عَنْ جَابِرٍ رضي الله عنه

لا نَذُمّ طعامًا :



عَنْ أَبِي هُرَيْرَةَ رضي الله عنه عَنِ النَّبِيِّ ﷺ قَال " مَا عَابَ النَّبِيُّ صَلَّى اللهُ عَلَيْهِ وَسَلَّمَ طَعَامًا قَطُّ إِنِ اشْتَهَاهُ أَكَلَهُ وَإِلَّا تَرَكَهُ " متفق عليه

المعنى : مِن آدابِ الطعامِ أَلَّا تَذُمَ طعامًا فَإِنِ اشْتَهَيْتَهُ فَكُلْهُ وَإِنْ كُنتَ لَا تَشْتَهِيهِ فَاتْرُكْهُ .

النهي عن الأكل متكـئًا :



قَالَ رَسُولُ اللَّهِ ﷺ " لاَ آكُلُ مُتَّكِئًا " رواه البخاري

المعنى : النهىُ عَنِ الأكلِ فِى وَضْعِ الْإِتِّكَاءِ عَلَى الْجَنْبِ وقيل هو الجُلُوسِ عَلَى الوسائِدِ المريحةِ عِندَ الأكلِ فيأكُلُ كثيرًا .

لا تنفخ في الشراب :



عَنْ ابْنِ عَبَّاسٍ رضي الله عنه قَال نَهَى رَسُولُ اللَّهِ ﷺ " أَنْ يُتَنَفَّسَ فِى الْإِنَاءِ أَوْ يُنْفَخَ فِيهِ "

صحيح رواه أبو داود

المعنى : النهىُّ أَنْ نَتَنَفَّسَ داخلَ الإناءِ الَّذِى نشربُ منهُ وأَلَّا نَنْفُخَ فِى الطَّعَامِ ولا فى الشَّرَابِ .

آدَابُ الْاسْتِئْذَانِ



لا تنظر في بيوت الناس :

قَالَ رَسُولُ اللَّهِ ﷺ " إِنَّمَا جُعِلَ الِاسْتِئْذَانُ مِنْ أَجْلِ البَصَرِ " رواه البخاري

المعنى : أنَّ الاستئذانَ شيءٌ مهمٌ حتَّى نحفظَ أبصَارَنَا عمَّا فِي بيوتِ النَّاسِ .

الاستئذان ثلاثًا :



قَالَ رَسُولُ اللَّهِ ﷺ " إِذَا اسْتَأْذَنَ أَحَدُكُمْ ثَلَاثًا فَلَمْ يُؤْذَنْ لَهُ فَلْيَرْجِعْ " رواه البخاري ومسلم

المعنى : نستأذنُ ثلاثَ مراتٍ فقط فإن لم يُفْتَحْ لَنَا فَلْنَنْصَرِف .

أوقات الاستئذان على الوالدين ثلاثًا : قبل الفجر وبعد العشاء وبعد الظهيرة .

فَضْلُ السَّلَام وآدَابُه



انشر السلام وادخل الجنة :

قَالَ رَسُولُ اللَّهِ ﷺ " لَا تَدْخُلُونَ الْجَنَّةَ حَتَّى تُؤْمِنُوا وَلَا تُؤْمِنُوا حَتَّى تَحَابُّوا أَوَلَا أَدُلُّكُمْ عَلَى شَيْءٍ إِذَا فَعَلْتُمُوهُ تَحَابَبْتُمْ أَفْشُوا السَّلَامَ بَيْنَكُمْ " رواه مسلم

المعنى : أَنَّ حُبَّ المؤمنينَ لِبَعْضِهِم وَنَشْرِهِمُ السلامَ فيمَا بَيْنَهُمُ مِنْ أَسْبَابِ دُخُولِ الْجَنَّةَ .

من آداب السلام :

قَالَ رَسُولُ اللَّهِ ﷺ " يُسَلِّمُ الصَّغِيرُ عَلَى الكَبِيرِ وَالمَارُّ عَلَى القَاعِدِ وَالقَلِيلُ عَلَى الكَثِيرِ وفى رواية يُسَلِّمُ الرَّاكِبُ عَلَى المَاشِى " رواه البخاري عَنْ أَبِي هُرَيْرَةَ رضي الله عنه

المعنى : أَنَّ السَلَامَ لهُ آدابٌ مِنْهَا أَنْ يَبْدَأَ الصَّغِيرُ بِالسَّلَامِ عَلَى الكبيرِ والماشِى على القاعدِ والقليلُ على الكثيرِ والراكبُ على الماشِي .

آدَابُ الصُّحْبَةُ

الصاحب الطيب والشرير :





قَالَ رَسُولُ اللَّهِ ﷺ " مَثَلُ الجَلِيسِ الصَّالِحِ وَالسَّوْءِ كَحَامِلِ المِسْكِ وَنَافِخِ الكِيرِ " رواه البخاري ومسلم

الجليسُ الصالحُ : هُوَ كُلُّ مَا تَصْحَبَهُ فَيُعِينُكَ عَلَى الخَيْرِ مِنْ صَدِيقٍ أو كتابٍ نافعٍ .

الجليسُ السوءُ : قد يكونُ صديقًا شريرًا أو كتابًا سيئًا أو مشاهدةَ شَيْءٍ ضَارٍ مما حَرَّمَ الله .

المعنى : الجليسُ الصالحُ يسعِدُكَ كرائحةِ العطرِ الجميلةِ أمَّا الجليسُ الفاسدُ فهو كَمَن يُوقِدُ النَّارَ الْمُحْرِقَةَ الَّتِي تُحْرِقُ ثِيَابَكَ أَوْ يُضَايِقُكَ دُخَانُها .

آدَابُ الحَدِيثِ

كن هادئًا في الحديث :

قَالَ اللَّهُ تعالى

(وَٱقۡصِدۡ فِي مَشۡيِكَ وَٱغۡضُضۡ مِن صَوۡتِكَۚ إِنَّ أَنكَرَ ٱلۡأَصۡوَٰتِ لَصَوۡتُ ٱلۡحَمِيرِ)

لقمان: ١٩





اغْضُضْ مِنْ صَوْتِكَ : اخْفِض مِن صَوْتِكَ .

أَنْكَرَ الأصواتِ : أَعْلَاهَا وَأَكْثَرَهَا إزعاجًا .

معنى الآية : أنَّ مِنْ آدابِ الحديثِ الهدوءُ وخفضُ الصوتِ .

النّهْيُ عن التناجي :

قَالَ رَسُولُ اللَّهِ ﷺ " إِذَا كُنْتُمْ ثَلَاثَةً فَلَا يَتَنَاجَى اثْنَانِ دُونَ صَاحِبِهِمَا فَإِنَّ ذَلِكَ يُحْزِنُهُ " رواه البخاري ومسلم



يتناجَى اثنانِ : يَتَكَلَّمَانِ سرًّا .

المعنى : إذَا كنتُم ثلاثَة فِي مكانٍ واحدٍ فَلَا يتحدَّثُ اثنانِ سرًّا بَعِيدًا عَنِ الثَّالِثِ فَإِنَّ ذلكَ يحزِنُهُ .

لا تَتَجَسسْ :

قَالَ رَسُولُ اللَّهِ ﷺ " مَنِ اسْتَمَعَ إِلَى حَدِيثِ قَوْمٍ وَهُمْ لَهُ كَارِهُونَ أَوْ يَفِرُّونَ مِنْهُ صُبَّ فِى أُذُنِهِ الآنُكُ يَوْمَ القِيَامَةِ " رواه البخاري

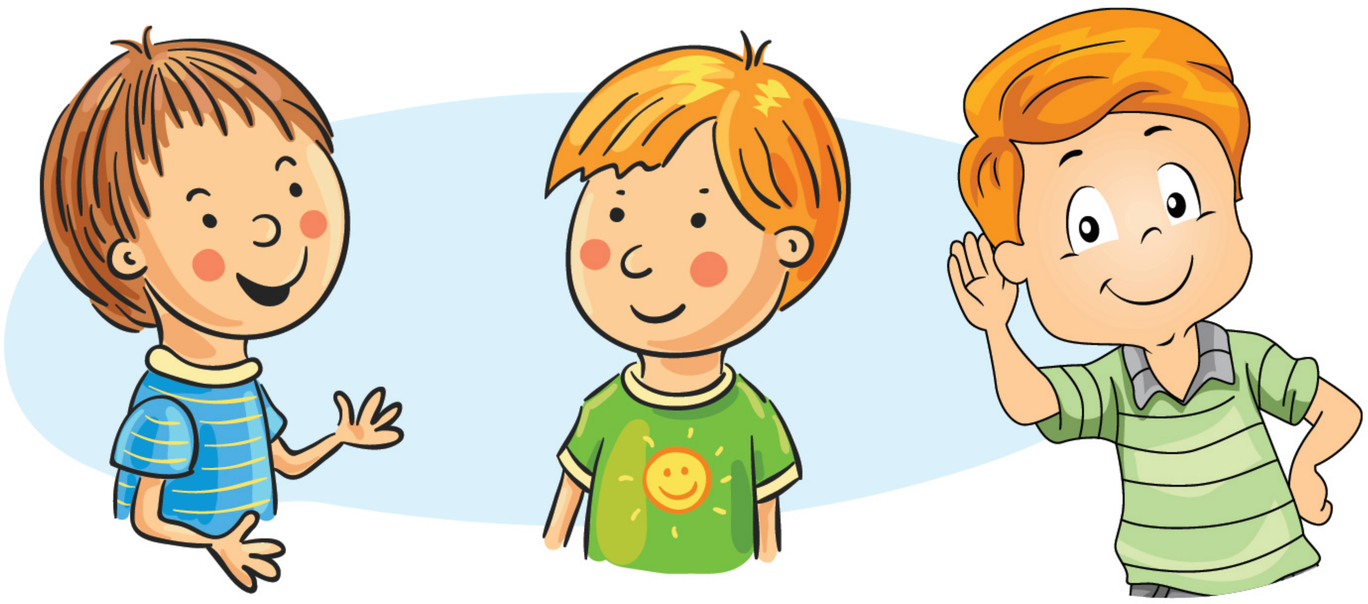

يَفِرُّونَ منهُ : يَبْتَعِدُونَ عَنْهُ حَتَّى لَا يَسْمَعَهُم .

الآنُك : هوَ الرصَاصُ المُنصَهِر بِالنَّارِ

المعنى : النَّهْىُ عن محاولةِ الاستماعِ إلَى حديثِ الناسِ وَهُم كارهونَ وَمَن فعلَ ذلكَ لَهُ عَذَابٌ أليمٌ.

حفظُ البصر

احفظ بصرك :

قَالَ رَسُولُ اللَّهِ ﷺ " لَا يَنْظُرُ الرَّجُلُ إِلَى عَوْرَةِ الرَّجُلِ وَلَا الْمَرْأَةُ إِلَى عَوْرَةِ الْمَرْأَةِ " رواه مسلم



المعنى : تحريمُ نظرِ الرِّجَالِ إِلَى عَوْرَاتِ الرجَالِ وَتَحْرِيمُ نَظَرِ النساءِ إِلَى عِوْرَاتِ النِّسَاءِ وَهَذَا يكونُ فى الحقيقةِ أَوْ فِى وَسَائِلِ الإِعْلَامِ الْمَرْئِيَّةِ .

من آدَابُ اللباس والزينة

التيمن في كل شيء :

عَنْ عَائِشَةَ رضي الله عنها قَالَتْ:
كَانَ النَّبِيُّ ﷺ " يُعْجِبُهُ التَّيَمُّنُ فِي تَنَعُّلِهِ وَتَرَجُّلِهِ وَطُهُورِهِ وَفِي شَأْنِهِ كُلِّهِ" رواه البخاري

التيمنُّ : هو البدءُ بالجهةِ اليمنَى فى لبسِ الثيابِ والحذاءِ وتصفيفِ الشعرِ وصعودِ المراكِبِ .... وهكذا.



لا تحلق القزع :

عَنْ ابْنِ عُمَرَ رضي الله عنهما أَنَّ رَسُولَ اللهِ ﷺ " نَهَى عَنِ الْقَزَعِ قَالَ: قُلْتُ لِنَافِعٍ وَمَا الْقَزَعُ قَالَ: يُحْلَقُ بَعْضُ رَأْسِ الصَّبِيِّ وَيُتْرَكُ بَعْضٌ "

رواه البخاري ومسلم

المعنى : لقدْ نَهَى رَسُولُ اللَّهِ ﷺ عَنْ حِلَاقَةِ بَعْضِ الرَّأْسِ وَأَنْ يَتْرُكَ البَعْضَ الآخر .

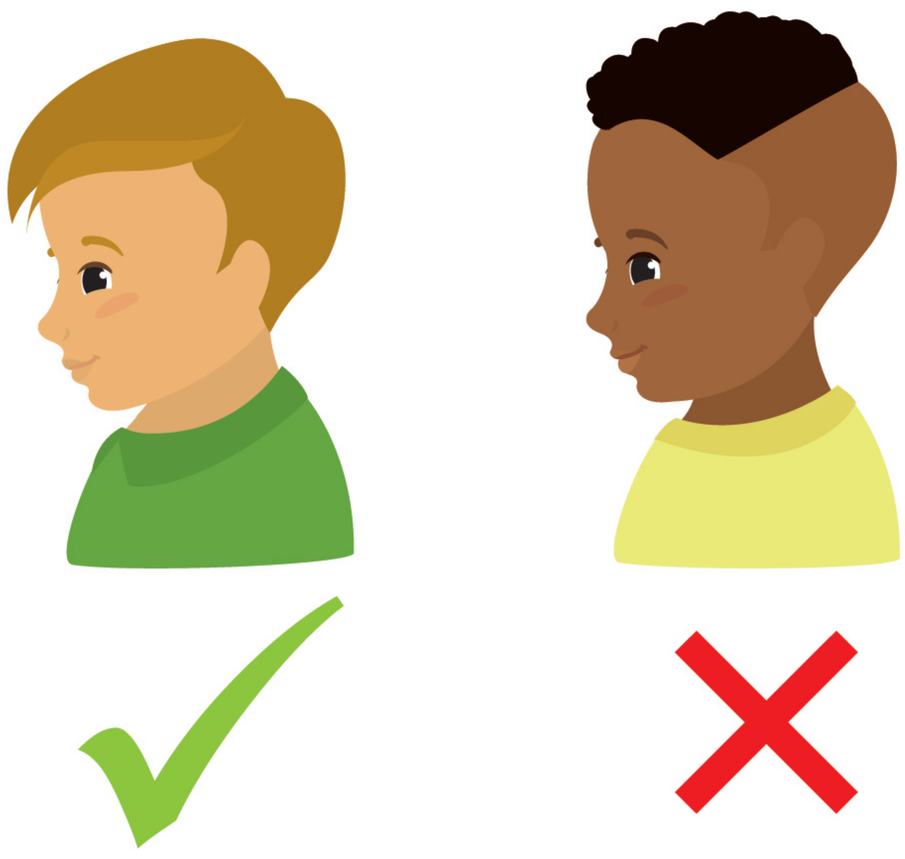

آدَابُ التَّثَاؤُب

إنّ اللهَ يكرهُ التثاؤبَ :



قَالَ النَّبِيُّ ﷺ " وَأَمَّا التَّثَاؤُبُ فَإِنَّمَا هُوَ مِنَ الشَّيْطَانِ فَلْيَرُدَّهُ مَا اسْتَطَاعَ فَإِذَا قَالَ: هَا ضَحِكَ مِنْهُ الشَّيْطَانُ " رواه البخاري عَنْ أَبِي هُرَيْرَةَ رضي الله عنه

قال : هَا : أَىْ قال "هَا" من شِدَّةِ الْكَسَلِ عِنْدَ التَّثَاؤُب .

المعنى : إنَّ التثاؤبَ منَ الشيطانِ لِأَنَّه يَجْعَلُ المسلمَ كَسْلَانًا فَقَاوِمْهُ مَا اسْتَطَعْتَ لِأَنَّكَ إِذَا تَثَائَبْتَ وَشَعْرَتَ بِالْكَسَلِ ضَحِكَ الشَّيْطَانُ مِنْكَ .

ضَعْ يَدَكَ عَلَى فَمِكَ :



قَالَ رَسُولُ اللَّهِ ﷺ " إِذَا تَثَاءَبَ أَحَدُكُمْ فَلْيُمْسِكْ بِيَدِهِ عَلَى فِيهِ فَإِنَّ الشَّيْطَانَ يَدْخُلُ " رواه مسلم

المعنى : إذا تَثَاءَبْتَ فَضَعْ يَدَكَ عَلَى فَمِكَ حَتَّى لَا يَدْخُلَ الشيطانُ إِلَيْكَ .

آدَابُ النُّومِ وَالِاسْتِيقَاظ

توضأ وَنَم على جنبك الأيمن :

قَالَ رَسُولُ اللَّهِ ﷺ " إِذَا أَتَيْتَ مَضْجَعَكَ فَتَوَضَّأْ وُضُوءَكَ لِلصَّلاَةِ ثُمَّ اضْطَجِعْ عَلَى شِقِّكَ الأَيْمَنِ "

رواه البخاري



المعنى : مِنْ آدابِ النَّوْمِ أَنْ تَتَوَضَّأَ قَبْلَ نَوْمِكَ وَتَنَامَ على جانِبِكَ الأيمنِ فَفِى ذَلِكَ رَاحَةُ النَّفْسِ وَالْجَسَدِ .

ذكر النوم والاستيقاظ :



عَنْ حُذَيْفَةَ رضي الله عنه قَالَ: كَانَ النَّبِيُّ ﷺ " إِذَا أَخَذَ مَضْجَعَهُ مِنَ اللَّيْلِ وَضَعَ يَدَهُ تَحْتَ خَدِّهِ ثُمَّ يَقُولُ: (اللَّهُمَّ بِاسْمِكَ أَمُوتُ وَأَحْيَا) وَإِذَا اسْتَيْقَظَ قَالَ: الحَمْدُ لِلَّهِ الَّذِى أَحْيَانَا بَعْدَ مَا أَمَاتَنَا وَإِلَيْهِ النُّشُورُ " رواه البخاري

أَخَذَ مَضْجِعَهُ : نَامَ فى فِرَاشِهِ .

المعنى : أَنَّ مِن آدابِ النومِ المفيدةِ أَنْ نَنَامَ عَلَى الْجَانِبِ الأيمنِ ونضعَ يَدِنَا اليُمْنَى تَحْتَ خَدِّنَا الْأَيمَنِ ونقُولَ ذِكْرَ النومِ كما فعلَ رسولُ اللهِ ﷺ .

حَصِّن نَفْسَكَ قَبْلَ النّوْمِ :



عَنْ عَائِشَةَ رضي الله عنها أَنَّ النبيَ ﷺ " كَانَ إِذَا أَوَى إِلَى فِرَاشِهِ كُلَّ لَيْلَةٍ جَمَعَ كَفَّيْهِ ثُمَّ نَفَثَ فِيهِمَا فَقَرَأَ فِيهِمَا: قُلْ هُوَ اللَّهُ أَحَدٌ وَقُلْ أَعُوذُ بِرَبِّ الفَلَقِ وَقُلْ أَعُوذُ بِرَبِّ النَّاسِ ثُمَّ يَمْسَحُ بِهِمَا مَا اسْتَطَاعَ مِنْ جَسَدِهِ يَبْدَأُ بِهِمَا عَلَى رَأْسِهِ وَوَجْهِهِ وَمَا أَقْبَلَ مِنْ جَسَدِهِ يَفْعَلُ ذَلِكَ ثَلَاثَ مَرَّاتٍ "

رواه البخاري

المعنى : مِنْ آدابِ النومِ العظيمةِ الَّتِي تحفظُ المسلمَ عندَ نومِهِ أَنَّ يتعوذَ بقراءَةِ "قُلْ هُوَ اللَّهُ أَحَدٌ" و "قُلْ أَعُوذُ بِرَبِّ الْفَلَقِ" و "قُلْ أَعُوذُ بِرَبِّ النَّاسِ" وينفث بها فى يده ويمسحُ بِهِمَا جَسَدَهُ يَفْعَل ذَلِكَ ثَلَاثَ مَرَّاتٍ .

مَنْهِيَّاتُ النَّوْمِ

نومةٌ يكرهها اللهُ :

عَنْ قَيْسِ بْنِ طِهْفَةَ الْغِفَارِيِّ ﷺ عَنْ أبيه قَالَ: أَصَابَنِي رَسُولُ اللَّهِ ﷺ " نَائِمًا فِي الْمَسْجِدِ عَلَى بَطْنِي فَرَكَضَنِي بِرِجْلِهِ وَقَالَ: مَا لَكَ وَلِهَذَا النَّوْمِ هَذِهِ نَوْمَةٌ يَكْرَهُهَا اللَّهُ - أَوْ يُبْغِضُهَا اللَّهُ - "

صحيح رواه ابن ماجه

المعنى : النَّهْيُ عنِ النومِ على البطنِ فَإِنَّ اللَّهَ يَبْغَضُ هَذَا .



لا يَصِحُّ النومُ معًا :

قَالَ رَسُولُ اللَّهِ ﷺ " وَلَا يُفْضِي الرَّجُلُ إِلَى الرَّجُلِ فِي ثَوْبٍ وَاحِدٍ وَلَا تُفْضِي الْمَرْأَةُ إِلَى الْمَرْأَةِ فِي الثَّوْبِ الْوَاحِدِ " رواه مسلم

المعنى : لا يصحُّ أنْ ينامَ رجلانِ تحتَ غطاءٍ واحدٍ وَلَا امرأتَانِ تحتَ غطاءٍ واحدٍ .



فرقوا بينهمْ في المضاجع :



قَالَ رَسُولُ اللَّهِ ﷺ " مُرُوا أَوْلَادَكُمْ بِالصَّلَاةِ وَهُمْ أَبْنَاءُ سَبْعِ سِنِينَ وَاضْرِبُوهُمْ عَلَيْهَا وَهُمْ أَبْنَاءُ عَشْرٍ وَفَرِّقُوا بَيْنَهُمْ فِي الْمَضَاجِعِ " حسن صحيح- رواه أبو داود

المعنى : يتعلمُ الأطفالُ المحافظةَ على الصلاةِ فى سِنِّ السابعةِ وإِلَّا عاقبهُ أبوهُ على التقصيرِ فى الصلاةِ فى سِنِّ العاشرةِ ولابدَ من التفريقِ بينَ الأخوةِ فى فِرَاشِ النومِ .

آدَابُ العُطَاسِ

آداب العطاس :



قَالَ النَّبِيُّ ﷺ " إِذَا عَطَسَ أَحَدُكُمْ فَلْيَقُلْ: الحَمْدُ لِلَّهِ وَلْيَقُلْ لَهُ أَخُوهُ أَوْ صَاحِبُهُ: يَرْحَمُكَ اللَّهُ فَإِذَا قَالَ لَهُ يَرْحَمُكَ اللَّهُ فَلْيَقُلْ يَهْدِيكُمُ اللَّهُ وَيُصْلِحُ بَالَكُمْ " رواه البخاري عَنْ أَبِي هُرَيْرَةَ رضي الله عنه

المعنى : العطاسُ نعمةٌ منَ اللَّهِ سبحانَهُ وتعالى يجبُ أنْ نحمدَهُ عَلَيْهَا وَنَقُولُ كَمَا أَمَرَنَا رسولُ اللَّهِ ﷺ فى الحديثِ الشريفِ .

آدَابُ دُخُولِ الحَمَّام وَقَضَاءِ الحَاجَة

أذكار قضاء الحاجة (دخول الحمام) :



عَنْ أَنَسِ بْنِ مَالِكٍ رضي الله عنه قَالَ: كَانَ النَّبِيُّ ﷺ

قَال " إِذَا دَخَلَ الخَلاَءَ قَالَ: (اللَّهُمَّ إِنِّي أَعُوذُ بِكَ مِنَ الخُبُثِ وَالخَبَائِثِ) " رواه البخاري ومسلم

الخُبُثِ : ذُكُورُ الشياطِينِ .

الخَبَائِثُ : إِنَاثُ الشَّيَاطِينِ .

المعنى : كَانَ رَسُولُ اللَّهِ يَدْعُو اللَّهَ أَنْ يَحْفَظَه منَ الشَّيَاطِينِ .

ذكر الخروج من الحمام :



كَانَ النَّبِيُّ ﷺ

" إِذَا خَرَجَ مِنَ الغَائِطِ قَالَ: (غُفْرَانَكَ) "

صحيح رواه أبو داوود

غُفْرَانَك : دعاءٌ مَعْنَاهُ (اللَّهُمَّ اغْفِر لِي) .

وَصْفُ الْجَنَّةِ وَنَعِيمِهَا



في الجنة ما لا عين رَأَتْ :

قَالَ رَسُولُ اللَّهِ ﷺ " أَعْدَدْتُ لِعِبَادِى الصَّالِحِينَ مَا لاَ عَيْنٌ رَأَتْ وَلاَ أُذُنٌ سَمِعَتْ وَلاَ خَطَرَ عَلَى قَلْبِ بَشَرٍ فَاقْرَءُوا إِنْ شِئْتُمْ

" فَلَا تَعْلَمُ نَفْسٌ مَّآ أُخْفِىَ لَهُم مِّن قُرَّةِ أَعْيُنٍ " السجدة : ١٧ " رواه البخاري

قُرَّةِ أَعْيُنٍ : نعيمٌ كبير

رائحة الجنة :

قَالَ رَسُولُ اللَّهِ ﷺ " رِيحُ الْجَنَّةِ لَيُوجَدُ مِنْ مَسِيرَةِ مِائَةِ عَامٍ " صحيح رواه أحمد والحاكم

ريحُ الجنَّةِ : أى رَائِحَتُهَا

المعنى : يَشُم المؤمنُونَ رائحةَ الجنة من بُعْدٍ مقدَارُه مَائَةَ سنة .

ثمانيةُ أبوابٍ :

قَالَ رَسُولُ اللَّهِ ﷺ " فِى الجَنَّةِ ثَمَانِيَةُ أَبْوَابٍ فِيهَا بَابٌ يُسَمَّى الرَّيَّانَ لاَ يَدْخُلُهُ إِلَّا الصَّائِمُونَ "

رواه البخاري

المعنى : هناكَ ثمانيةَ أبوابٍ للجنةِ منها بابُ الريانِ يَدْخُلُ مِنْهُ الصائمون .

أبوابُ الجنة واسعةٌ :

عن عُتْبَة بن غزوان رضي الله عنه " وَلَقَدْ ذُكِرَ لَنَا أَنَّ مَا بَيْنَ مِصْرَاعَيْنِ مِنْ مَصَارِيعِ الْجَنَّةِ مَسِيرَةُ أَرْبَعِينَ سَنَةً " رواه مسلم

المعنى : أن عرضَ بابِ الجنةِ كبيرٌ يَصِلُ إلى أربعينَ سنةٍ من السفرِ.

تراب الجنّة المسك :

قَالَ رَسُولُ اللَّهِ ﷺ " ثُمَّ أُدْخِلْتُ الْجَنَّةَ فَإِذَا فِيهَا جَنَابِذُ اللُّؤْلُؤِ وَإِذَا تُرَابُهَا الْمِسْكُ " رواه البخاري ومسلم

المعنى : وَتُرَابُ الجَنَّةِ رَائِحَتُهُ طَيِّبَةٌ كَالْمِسكِ .

كل تسبيحة بنخلة في الجنة :

قَالَ رَسُولُ اللهِ ﷺ " مَنْ قَال سُبْحَانَ اللَّهِ العَظِيمِ وَبِحَمْدِهِ غُرِسَتْ لَهُ نَخْلَةٌ فِى الجَنَّةِ "

رواه الترمذي عَنْ جَابِرٍ رضي الله عنه وصححه الألباني

المعنى : أنَّ شجرَ الجنةِ يُغرَسُ للمؤمنينَ بذكرهم للَّهِ بالتسبيحِ والحَمْدِ والتَّكبيرِ .

أشْجَارُ الجنةِ كبيرةٌ :

قَالَ رَسُولُ اللَّهِ ﷺ " إِنَّ فِى الجَنَّةِ لَشَجَرَةً يَسِيرُ

الرَّاكِبُ فِى ظِلِّهَا مِائَةَ عَامٍ لاَ يَقْطَعُهَا " رواه البخاري

المعنى : شَجَرُ الْجَنَّةِ كَبِيرٌ حتَّى أَنَّ شَجَرَةً واحدةً يصِلُ ظِلُّهَا إِلَى مِائَةِ سَنَةٍ مِنَ السَّفَرِ وَلَا تَنْتَهى .

غصونُ الشجر مذلّلة :

قَالَ تعالى : ﴿وَدَانِيَةً عَلَيْهِمْ ظِلَالُهَا وَذُلِّلَتْ قُطُوفُهَا تَذْلِيلًا﴾ الإنسان: (١٤)

أنهارُ الجنةِ لزبزةٌ :

قَالَ رَسُولُ اللَّهِ ﷺ " إِنَّ فِى الجَنَّةِ بَحْرَ المَاءِ وَبَحْرَ العَسَلِ وَبَحْرَ اللَّبَنِ وَبَحْرَ الخَمْرِ ثُمَّ تُشَقَّقُ الأَنْهَارُ بَعْدُ " حَدِيثٌ حَسَنٌ صَحِيحٌ رواه الترمذي

جمالُ حوضِ النبي ﷺ في الجنة :

قَالَ رَسُولُ اللَّهِ ﷺ " حَوْضِى مَسِيرَةُ شَهْرٍ مَاؤُهُ أَبْيَضُ مِنَ اللَّبَنِ وَرِيحُهُ أَطْيَبُ مِنَ المِسْكِ وَكِيزَانُهُ كَنُجُومِ السَّمَاءِ مَنْ شَرِبَ مِنْهَا فَلاَ يَظْمَأُ أَبَدًا " رواه البخاري ومسلم

رؤية وجه الله الكريم في الجنة :

عَنِ النَّبِيِّ ﷺ قَال " إِذَا دَخَلَ أَهْلُ الْجَنَّةِ الْجَنَّةَ قَالَ : يَقُولُ اللهُ تَبَارَكَ وَتَعَالَى تُرِيدُونَ شَيْئًا أَزِيدُكُمْ فَيَقُولُونَ أَلَمْ تُبَيِّضْ وُجُوهَنَا أَلَمْ تُدْخِلْنَا الْجَنَّةَ وَتُنَجِّنَا مِنَ النَّارِ قَالَ فَيَكْشِفُ الْحِجَابَ فَمَا أُعْطُوا شَيْئًا أَحَبَّ إِلَيْهِمْ مِنَ النَّظَرِ إِلَى رَبِّهِمْ عَزَّ وَجَلَّ " رواه مسلم عَنْ صُهَيْبٍ رضي الله عنه

وصفُ النارِ وعذَابِها

شِدةُ حَرّ جَهَنم :

قَالَ رَسُولُ اللَّهِ ﷺ " نَارُكُمْ هَذِهِ الَّتِي يُوقِدُ ابْنُ آدَمَ جُزْءٌ مِنْ سَبْعِينَ جُزْءًا مِنْ حَرِّ جَهَنَّمَ "

رواه مسلم

جهنم لها سبعون ألف زمام (الملائكة تجر جهنم) :

قَالَ رَسُولُ اللَّهِ ﷺ " يُؤْتَى بِجَهَنَّمَ يَوْمَئِذٍ لَهَا سَبْعُونَ أَلْفَ زِمَامٍ مَعَ كُلِّ زِمَامٍ سَبْعُونَ أَلْفَ مَلَكٍ يَجُرُّونَهَا " رواه مسلم

أبوابُ جهنمَ :

قَالَ رَسُولُ اللَّهِ ﷺ " وَلِجَهَنَّمَ سَبْعَةُ أَبْوَابٍ " رواه مسلم

أقَل عذابٍ لِأَهْلِ النّارِ :

قَالَ رَسُولُ اللهِ ﷺ " إِنَّ أَهْوَنَ أَهْلِ النَّارِ عَذَابًا مَنْ لَهُ نَعْلَانِ وَشِرَاكَانِ مِنْ نَارٍ يَغْلِي مِنْهُمَا دِمَاغُهُ كَمَا يَغْلِ الْمِرْجَلُ مَا يَرَى أَنَّ أَحَدًا أَشَدُّ مِنْهُ عَذَابًا وَإِنَّهُ لَأَهْوَنُهُمْ عَذَابًا " رواه البخاري ومسلم

لا تذهب إلى الجنة وحدك

اغتنم خمسًا قبل خمس :

عَنْ ابْنِ عَبَّاسٍ رضي الله عنه أَنَّ رَسُولَ اللهِ ﷺ " اغتنِمْ خمسًا قبل خمسٍ شبابَك قبل هِرَمِك وصِحَّتَك قبل سِقَمِك وغناك قبل فقرِك وفراغَك قبل شُغلِك وحياتَك قبل موتِك " صحيح الترغيب والترهيب

الدال على الخير كفاعله :

عَنْ ابْنِ عَبَّاسٍ رضي الله عنه أَنَّ رَسُولَ اللهِ ﷺ " اغتنِمْ خمسًا قبل خمسٍ شبابَك قبل هِرَمِك وصِحَّتَك قبل سِقَمِك وغناك قبل فقرِك وفراغَك قبل شُغلِك وحياتَك قبل موتِك " صحيح الترغيب والترهيب

كم من صديق ينتظر منك كلمة وكم من جار ينظر منك نصيحة ومن زميل ينتظر منك أن تدله على الخير .



فِهرِسُ المُحتَوَيَات

أَرْكَانُ الإِسْلَام ٩
النية ١٠
فَضْلُ الطَّهَارَةِ وَالْوُضُوءِ ١١
فَضْلُ السِّوَاك ١٣
فَضْلُ الصَّلَاةِ ١٤
صلَاةُ الجَمَاعة ١٥
صَلَوَاتِ الْفَرِيضَة ١٦
سُنَنُ الصَّلَاةِ المَفْرُوضَة ١٩
صَلَاةُ الْوِتْرِ ٢١
صَلَاةُ الجُمُعَة ٢٢
من مَنْهِيَّات الصلاة ٢٤
الزَّكَاةُ وَالصَّدَقَةُ ٢٦
سُقيا الإنسان والطير والحيوان ٢٩
الصِّيَام ٣٠
صِيَامُ رَمَضَانَ وَقِيَامِهِ ٣٢
قِيَامُ لَيَالِي رَمَضَانَ وَقِرَاءَةُ الْقُرْآن ٣٤
صِيَامُ النَّافِلَة (سَنَنٌ وتطوُّع) ٣٥
مَنْهِيَّاتُ الصِّيَام ٣٧

الحَجُّ وَالْعُمْرَة ٣٨
المُدَاوَمَةُ عَلَى العبادة والصبر عليها ٤٠
أصولُ الإيمانِ ٤٢
أسماءُ للهِ الحسنى ٤٣
حبُّ النَّبِيِّ ﷺ ٥٢
وصف رَسُولِ للهِ ﷺ ٥٣
حُبُّ الْمَخْلُوقَاتِ لِلنَّبي ﷺ ٥٦
حَقُّ رَسُولِ لله ﷺ على المسلمين ٥٧
فَضْلُ الْمَدِينَةِ المُنوَّرَة ﷺ ٥٩
الذِّكْرُ وَالدُّعَاءُ ٦١
فَضِلُ قِرَاءَة القُرآن الكريم ٦٤
مَكَارِمُ الْأَخْلَاق ٧٢
بِرُّ الوَالِدَيْنِ ٧٣
الإِحْسَانُ لِلْجِيرَانِ وَالْأَصْحَاب ٧٦
كَيْفَ تَدْخُلِ الْجَنَّةَ بِلِسَانِكَ ؟ ٨٢
الصِّدقُ ٨٣
تَعْلِيمُ النَّاسَ الْخَيْر ٩٣
آدَابُ الطَّعَامِ والشراب ٩٦

مَنْهِيَاتُ الطَّعَامِ والشَّرَابِ ٩٨
آدَابُ الْاسْتِئْذَان ١٠٠
فَضْلُ السَّلَام وآدَابُه ١٠١
آدَابُ الصُّحْبَةُ ١٠٢
آدَابُ الحَدِيثِ ١٠٣
احفظ بصرك ١٠٤
من آدَابُ اللباس والزينة ١٠٥
آدَابُ التَّثَاؤُب ١٠٦
آدَابُ النُّومِ وَالْاِسْتِيقَاظ ١٠٧
مَنْهِيَّاتُ النَّوْمِ ١٠٩
آدَابُ العُطَاسِ ١١٠
آدَابُ دُخُولِ الحَمَّام وَقَضَاءِ الحَاجَة ١١١
وَصْفُ الْجَنَّةِ وَنَعِيمِهَا ١١٢
وصفُ النارِ وعذَابِها ١١٦
لا تذهب إلى الجنة وحدك ١١٧
الفهرس ١١٨